



**COMPRESORIO ALPINO TO 1  
VALLI PELLICE, CHISONE E GERMANASCA**

**Stagione venatoria 2024/2025**

**RISULTATI CENSIMENTI  
FAUNISTICI UNGULATI**



**A cura di  
GIOVO MARCO  
Responsabile Tecnico CATO1**

**Bricherasio, 11 dicembre 2024**

## METODICHE DI CENSIMENTO UTILIZZATE

I censimenti sono stati realizzati utilizzando le metodiche previste dalle Linee Guida per la gestione dei Bovidi e dei Cervidi selvatici nella Regione Piemonte approvate con D.G.R. n. 94-3804 del 27.4.2012 e si sono svolte avvalendosi di tecnici faunistici qualificati.

Nello specifico sono di seguito descritte le metodiche utilizzate.

### Censimenti per osservazione diretta da percorsi e da punti fissi

E' la metodica più utilizzata e consiste in un conteggio esaustivo su ampi territori volto a determinare il numero minimo di soggetti presenti al momento dell'operazione nell'area oggetto di indagine.

Questo tipo di censimento è utilizzato per specie ad elevata contattabilità quali Camoscio, Stambecco e Muflone, ma viene applicato, sebbene con sottostime maggiori, anche a specie con abitudini più forestali quali Cervo e Capriolo.

La metodica prevede:

1. l'individuazione dell'areale stabilmente occupato dalla specie;
2. la suddivisione dell'areale individuato in settori. Ogni settore rappresenta un'unità territoriale distinta censibile in un giornata. Per limitare la possibilità di doppi conteggi i confini dei settori corrispondono ad ostacoli naturali e i diversi settori sono censiti di norma in giorni consecutivi;
3. la suddivisione di ogni settore in zone di osservazione, unità territoriali censibili da una squadra di rilevatori in una giornata di censimento. I confini delle diverse zone sono anch'essi rappresentati da ostacoli naturali o artificiali e l'estensione delle stesse varia a seconda della morfologia del territorio e della densità di copertura. Ogni zona di osservazione può essere censita da una squadra mobile di operatori che muovendosi nell'area contano tutti gli animali che osservano o da una squadra fissa che, posta da una posizione dominante, copre visivamente l'intera zona.

Questo tipo di censimento viene realizzato nel periodo dell'anno in cui è massima la contattabilità degli animali direttamente a vista, compatibilmente con le scadenze imposte dalla normativa vigente per la presentazione dei Piani di prelievo numerici agli Ungulati (15 giugno per Muflone, Cervo e Capriolo; 5 luglio per il Camoscio).

Per il Muflone, il Cervo ed il Capriolo censimenti per osservazione diretta sono eseguiti in aprile, (dopo i parti per il Muflone, prima delle nascite per i Cervidi) quando il precoce ricaccio vegetativo dei prati di fondovalle e dei pascoli prospicienti gli alpeggi, inducono gli animali a concentrarsi in queste aree, più favorevoli dal punto di vista alimentare. Questo è infatti il periodo dell'anno in cui l'areale di distribuzione di queste specie è più ridotto e quindi è minore la superficie oggetto di censimento ed il conseguente fabbisogno di operatori. La visibilità all'interno del bosco di latifoglie e larice è inoltre favorita dall'assenza di foglia.

Per il Camoscio conteggi diretti sono eseguiti all'inizio di giugno subito dopo i parti; in questo periodo la montagna è quasi interamente accessibile e si possono già contare i nuovi nati; alle quote più basse è però già presente la foglia e molti animali stazionano in bosco.

Per lo Stambecco, specie non cacciabile, il CA esegue dal 1998 censimenti in luglio dopo i parti sull'areale estivo occupato dalla specie.

Il momento della giornata più favorevole per la realizzazione di questi censimenti è il mattino, nelle prime ore dopo l'alba; conteggi per osservazione diretta dei Cervidi possono essere anche eseguiti la sera, dal tramonto sino a buio.

### Censimenti al bramito per osservazione diretta da percorsi e da punti fissi

Le Linee Guida per la Gestione degli Ungulati ruminanti approvate con D.G.R. n. 76-2075 del 17.5.2011, precedenti a quelle attualmente in vigore approvate nel 2012, prevedevano l'obbligo di organizzare, con cadenza triennale, operazioni di censimento durante il periodo di bramito, da svolgersi in tutti gli istituti interessati dalla presenza della specie. Lo scopo di questo monitoraggio è quello di ottimizzare le conoscenze sulla distribuzione spaziale della specie e di ripartire il prelievo in maniera adeguata. Tale disposto non è più contenuto nelle Linee guida in vigore, approvate con D.G.R. n. 94-3804 del 27.4.2012, che prescrivono di valutare la distribuzione in periodo venatorio sulla base dell'analisi critica di presenza e consistenza delle popolazioni nei mesi autunnali (desumibili anche da censimenti al bramito) e dell'analisi della distribuzione spaziale delle serie storiche degli abbattimenti.

### Conteggi notturni con faro

Questa metodica di censimento viene utilizzata per il conteggio di Cervidi in primavera (aprile) al primo verde alle quote più basse dove il grado di antropizzazione condiziona fortemente il pascolo fuori dal bosco durante le ore di luce.

In questo periodo i Cervidi sono fortemente attratti dal precoce ricaccio dei prati di fondovalle, ma la vicinanza alle strade ed alle abitazioni ne limita l'attività alle sole ore centrali della notte, e raramente questi animali sono osservabili la sera o il mattino con un tradizionale censimento a vista. La metodica prevede la realizzazione in autovettura a bassa velocità di un itinerario nelle ore centrali della notte (da 2-3 ore dopo il sopraggiungere della totale oscurità, per circa 3 ore) e l'illuminazione delle aree a prato e pascolo ai bordi del percorso con l'ausilio di lampade alogene di adeguata potenza (almeno 500 W) collegate all'automezzo.

Gli animali sono individuabili per il riflesso dell'occhio alla luce del faro e possono essere meglio identificati mediante binocolo.

Questo metodo di censimento non è sicuramente esaustivo (non tutte le zone frequentate dagli animali possono essere raggiunte in automezzo e la superficie di territorio esplorabile in una notte non supera i 500-1.000 ha) ma consente spesso di osservare animali che sfuggono al censimento diretto ed è quindi un'ottima fonte di dati integrativi, se eseguito a distanza di pochi giorni dal censimento generale.

### Analisi critica di osservazioni occasionali

Per una stima ancora più puntuale della specie Cervo, vengono raccolte nel periodo primaverile prossimo alla data del censimento diretto, tutte le osservazioni relative alla composizione ed alla presenza dei branchi sul territorio.

In questo modo è possibile talvolta identificare gruppi di animali sicuramente sfuggiti sia al censimento diretto che al conteggio notturno con il faro e ridurre così la sottostima di questi metodi di censimento.

Negli ultimi anni tale metodica è stata utilizzata anche per il Muflone in Val Pellice, raccogliendo osservazioni anche con l'ausilio di fototrappole.

# 1. MUFLONE (*Ovis orientalis*)

Censimenti della specie sono eseguiti annualmente dal 1987 in Val Pellice e dal 1990 in Val Chisone.

## 1.1 DISTRETTO VAL PELLICE

### **METODICA APPLICATA**

Viene effettuato un doppio censimento, con:

1. un primo conteggio inizio-primaverile (censimento ufficiale al Muflone) alla ripresa vegetativa e dopo i parti, mediante osservazione diretta all'alba da postazioni fisse o alla cerca con squadre mobili, in concomitanza dal 1998 con il Capriolo;
2. dal 1998, un secondo conteggio tardo-primaverile sempre mediante osservazione diretta all'alba da postazioni fisse o alla cerca con squadre mobili, in concomitanza con il Camoscio, allo scopo di monitorare i mufloni gravitanti al di fuori dell'Oasi di protezione "Barant".

Nel 2006, oltre ai due censimenti sopra esposti, è stato realizzato anche un monitoraggio intensivo fra la metà di aprile e la metà di maggio. Lo stesso nel 2020 quando per le limitazioni imposte dall'epidemia di Covid-19 non è stato possibile effettuare un censimento per osservazione diretta. A partire dal 2021 i dati sono inoltre integrati da osservazioni raccolte con l'uso di fototrappole.

### **1.1.1 CONTEGGIO INIZIO-PRIMAVERILE**

#### **AREA OGGETTO DI INDAGINE**

L'area censita è quella occupata dalla specie nel periodo inizio primaverile nel territorio della Val Pellice (Comune di Bobbio Pellice).

Superficie censita prevista ha	3.062
Superficie censita prevista in Oasi/ZRC ha	1.702
Numero zone previste	28
Superficie censita coperta ha	1.033
Superficie censita coperta in Oasi/ZRC ha	395
Numero zone coperte	14
S.U.S. Distretto Muflone ha (dati OGUR)	7.126
% di S.U.S. censita	14,5

#### **DATA**

Calendario programmato:

Date
6-7/4

Calendario effettivamente realizzato:

Date
6-7/4

## PARTECIPANTI

Zone di osservazione	14
<b>Totale operatori</b>	<b>15</b>
Tecnici faunistici CA	1
Soci CA	13
Agenti venatori prov.	
Agenti CFS	
Guardiaparco	
Laici	1

## ORARI DI CENSIMENTO (solo riferito alle giornate principali)

Data	6/4	7/4
Località ritrovo	Bivio Rif. Barbara	Bivio Rif. Barbara
Ora ritrovo	6,00	6,00
Inizio operazioni	Alba	Alba
Fine operazioni	9,00	9,00

## METEO (solo riferito alle giornate principali)

Data	6/4	7/4
Cielo	Sereno	Sereno
Precipitazioni	Assenti	Assenti
Vento	Debole	Debole
Visibilità	Buona	Buona
Quota neve vers. S m.s.l.m.	1.800	1.800
Quota neve vers. N m.s.l.m.	1.500	1.500
Meteo giorno precedente	Variabile	Variabile

## RISULTATI

N.	Zona	Totale	Agnelli 2024	Yearling maschi	Maschi ad.	Femmine ad.	Indet.
1	Saret-Forest	NE					
2	Romana - Colletto - Faugiau	1			1		
3	Carbonieri - Pautas	NE					
4	Fragnum	NE					
5	Crosette - Comba Lausa	NE					
6	Vallone della Bruna	0					
7	Cumbal d'la Roussa - Fautet	16			1		15
8	Pralapia - Bosso	0					
9	Giaven - Cialancie	0					
10	Selle - Ponset	0					
11	Barbara - Content	0					
12	Barant	NE					
13	Inverso di Bobbio	NE					
14	Malbec - Lauset	0					
15	Rostagni - Eiretta	NE					
16	Saret - Eiretta - Forest	NE					
17	Cairus - Bariund	0					
18	Biava - Imeut	NE					
19	Vallone di Eyssart	13		1	4	8	
20	Villanova- Randulire	0					
21	Chiot - Cernira - Maisons	NE					
22	Mirabucas	0					

N.	Zona	Totale	Agnelli 2024	Yearling maschi	Maschi ad.	Femmine ad.	Indet.
23	Chiot-Pera Tajà	0					
24	Crosenna	0					
25	Mirabucas - Gias d'l'Urs	NE					
26	Pra Curnaliot	NE					
27	Pra Agriturismo	NE					
28	Pra Partia d'amunt	NE					
	<b>TOTALE</b>	<b>30</b>	<b>0</b>	<b>1</b>	<b>6</b>	<b>8</b>	<b>15</b>

## RIEPILOGO

Distretto	Totale	Agnelli 2024	Yearling Maschi	Maschi ad.	Femmine ad.	Indet.
Val Pellice	30	0	1	6	8	15
<b>TOTALE</b>	<b>30</b>	<b>0</b>	<b>1</b>	<b>6</b>	<b>8</b>	<b>15</b>

Il risultato è integrato con osservazioni occasionali effettuate nei giorni immediatamente precedenti e successivi al censimento e dai rilevamenti di diverse fototrappole localizzate nell'area frequentata dalla specie.

### Animali conteggiati in Oasi di Protezione o ZRC:

Distretto	Oasi/ZRC	Sup. censita ha	Totale	Agnelli 2024	Yearling maschi	Maschi	Femmine	Indet.
Val Pellice	Barant	395	17	--	--	2	--	15
	<b>TOTALE</b>	<b>395</b>	<b>17</b>	<b>--</b>	<b>--</b>	<b>2</b>	<b>--</b>	<b>15</b>

### Parametri rilevati sulla popolazione censita:

Superficie censita ha	1.032
N. mufloni censiti	30
Densità (capi/100 ha)	2,9
Densità pre-parti (capi/100 ha)	2,9
Sex-ratio (FF/MM) *	N.R.
Agnelli/100 femmine adulte**	0
Incremento 2024 (% agnelli)	0
% mufloni in Oasi	56,7

\* comprendendo nel numero dei maschi anche gli yearling maschi

\*\* in questo caso intese come femmine di 2 o più anni (dal totale delle femmine adulte censite è stato sottratto il numero delle presunte femmine yearling, inteso pari al numero di maschi yearling – alla nascita la sex-ratio è considerata paritaria)

### Confronto con gli anni precedenti:

Anno	Data	N. squadre	Superficie censita ha	Totale	Maschi adulti	Femmine adulte	Yearlings maschi	Agnelli	Indet.	Densità pre-parto
1996	6/5	14	1.273	<b>142</b>	52	68	9	13	--	10,1
1997	27/4	16	1.919	<b>144</b>	41	63	7	32	1	5,8
1998	11/4	24	2.120	<b>180</b>	31	82	14	45	8	6,4
1999	10/4	24	2.204	<b>280</b>	66	135	19	48	12	10,5
2000	8/4-2/5	27	2.895	<b>245</b>	76	109	13	42	5	7,0
2001	14/4	28	3.014	<b>244</b>	52	125	18	49	--	6,5
2002	6-7/4	26	2.791	<b>206</b>	88	80	15	31	7	6,2
2003	5/4	27	2.944	<b>122</b>	43	54	6	4	15	4,1
2004	24/4	22	1.872	<b>144</b>	38	82	2	10	12	7,2
2005	9/4	22	1.885	<b>81</b>	32	37	2	10	--	3,8
2006	8/4	20	1.985	<b>109</b>	41	48	6	14	--	4,8

Anno	Data	N. squadre	Superficie censita ha	Totale	Maschi adulti	Femmine adulte	Yearlings maschi	Agnelli	Indet.	Densità pre-parto
2007	14-15/4	20	1.779	<b>110</b>	37	46	4	20	--	5,1
2008	13/4	22	1.964	<b>135</b>	41	49	7	27	11	5,5
2009	25/4	20	1.671	<b>108</b>	25	45	8	19	11	6,4
2010	10/4	17	1.444	<b>76</b>	20	44	4	7	1	4,8
2011	9/4	17	1.381	<b>74</b>	27	31	7	3	6	5,3
2012	21/4	19	1.535	<b>93</b>	29	38	16	8	1	5,6
2013	13/4	20	1.520	<b>85</b>	20	44	6	10	5	4,9
2014	5/4	19	1.517	<b>42</b>	13	20	4	1	4	2,7
2015	11/4	17	1.360	<b>35</b>	12	17	4	1	1	2,5
2016	9/4	19	1.599	<b>29</b>	4	12	--	4	9	1,6
2017	8/4	21	1.721	<b>53</b>	16	29	3	5	--	2,7
2018	7/4	12	1.019	<b>48</b>	11	24	2	9	2	3,7
2019	6/4	19	1.774	<b>25</b>	8	11	3	--	3	1,4
2020	mar-apr	17	1.432	<b>26</b>	10	13	2	1	--	1,7
2021	24/4	19	1.714	<b>45</b>	15	23	2	5	--	2,3
2022	9/4	12	1.151	<b>44</b>	14	20	3	7	--	3,2
2023	8/4	14	1.189	<b>37</b>	16	18	2	1	--	3,0
2024	feb-apr	14	1.032	<b>30</b>	6	8	1	--	15	2,9

Note: dati di consistenza 2006 e 2020 ricavati dal monitoraggio intensivo; dati degli anni 2021, 2022 e 2023 sono integrati con osservazioni raccolte con le fototrappole; la densità è espressa al netto degli individui di classe 0 (agnelli).

Di cui osservati nell'Oasi del Barant:

Anno	Superficie censita ha	Totale	Maschi adulti	Femmine adulte	Yearlings maschi	Agnelli	Indet.
1999	1.430	<b>266</b>	81	127	--	46	12
2000	1.653	<b>219</b>	73	91	11	40	4
2001	1.677	<b>210</b>	44	107	16	43	--
2002	1.622	<b>182</b>	72	58	14	31	7
2003	1.622	<b>75</b>	27	41	1	4	2
2004	1.097	<b>125</b>	32	73	1	7	12
2005	1.214	<b>61</b>	19	30	2	10	--
2006	1.097	<b>93</b>	35	40	6	12	--
2007	977	<b>100</b>	36	39	4	18	3
2008	1.009	<b>113</b>	31	43	7	26	6
2009	874	<b>82</b>	19	38	8	15	2
2010	842	<b>48</b>	14	27	2	4	1
2011	778	<b>51</b>	21	18	5	1	6
2012	778	<b>78</b>	23	31	15	8	1
2013	866	<b>61</b>	10	33	5	8	5
2014	874	<b>24</b>	9	10	1	..	4
2015	719	<b>20</b>	10	6	3	--	1
2016	802	<b>22</b>	4	5	--	4	9
2017	802	<b>36</b>	10	21	--	5	--
2018	526	<b>36</b>	7	17	2	8	2
2019	960	<b>12</b>	0	2	2	5	3
2020	833	<b>19</b>	8	9	1	1	--
2021	942	<b>31</b>	13	16	--	2	--
2022	356	<b>28</b>	9	13	2	4	--
2023	395	<b>26</b>	10	14	1	1	--
2024	395	<b>17</b>	2	--	--	--	15

Note: dati di consistenza 2006 e 2020 ricavati dal monitoraggio intensivo; dati degli anni 2021, 2022, 2023 e 2024 sono integrati con osservazioni occasionali e con osservazioni raccolte con le fototrappole.

### 1.1.2 CONTEGGIO TARDO-PRIMAVERILE

Durante il censimento del Camoscio nel distretto Val Pellice (16-22 giugno 2024), sono state registrate le seguenti osservazioni di mufloni:

N.	Zona	Totale	Agnelli 2024	Yearling Maschi	Maschi	Femmine	Indet.
10	Fagnun – Garin	NE					
11	Bruna – Cumbal d'le Nivie	NE					
12	Roussa – Fautet	NE					
13	Col Barant	NE					
14	Biava - inverso Barant	NE					
15	Barbara - Punta Pleng	NE					
16	Cianai di Coi	NE					
17	Arbancie – Manzol – Armoine	NE					
18	Pian Sineive – Vittona - Colle vecchio	0					
19	Agugliassa – Comba Meutira	NE					
20	Rif. Granero – Lago Nero	NE					
21	Cumbalas - Genebrera	0					
22	Punta Pleng	NE					
23	Col Porsel – Pra Agriturismo	NE					
24	Colle della Croce	0					
25	Barant vers. Pra	NE					
26	Bars di Arè	0					
30	Crosenna – Content - Resiassa	2				2	
31	Villanova – Prà	0					
32	Vallone della Pissa	9		2	2	5	
33	Colletta delle Faure	0					
34	Burfarant - Bariund	0					
34b	Eyssartet-Bariund	0					
	<b>Totale</b>	<b>11</b>	<b>0</b>	<b>2</b>	<b>2</b>	<b>7</b>	<b>0</b>

Note: la numerazione delle zone è quella del censimento del Camoscio distretto Val Pellice

### RISULTATI CONTEGGIO ESTIVO CON IL CAMOSCIO

Distretto	Totale	Agnelli 2024	Yearling maschi	Maschi ad.	Femmine ad.	Indet.
Val Pellice	11	0	2	2	7	0
<b>TOTALE</b>	<b>11</b>	<b>0</b>	<b>2</b>	<b>2</b>	<b>7</b>	<b>0</b>

Animali conteggiati in Oasi di Protezione o ZRC:

Distretto	Oasi/ZRC	Totale	Agnelli 2024	Yearling maschi	Maschi	Femmine	Indet.
Val Pellice	Barant	--	--	--	--	--	--
	<b>TOTALE</b>	<b>--</b>	<b>--</b>	<b>--</b>	<b>--</b>	<b>--</b>	<b>--</b>

Confronto con gli anni precedenti:

Anno	Totale	Maschi	Femmine	Agnelli	Indet.
1998	103	21	13	6	63
1999	93	28	40	25	--
2000	120	44	41	25	10
2001	99	35	35	22	7
2002	157	57	66	29	5
2003	94	46	30	16	2



Anno	Totale	Maschi	Femmine	Agnelli	Indet.
2004	127	40	37	12	38
2005	73	43	19	4	7
2006	83	34	36	13	--
2007	110	40	47	21	2
2008	77	33	30	11	3
2009	78	29	35	14	--
2010	62	21	25	12	4
2011	109	17	61	22	--
2012	95	47	40	8	--
2013	92	25	42	23	2
2014	48	23	12	4	9
2015	51	18	17	12	4
2016	49	12	20	8	9
2017	54	8	13	11	22
2018	37	1	0	1	13
2019	27	7	13	7	0
2020	19	7	6	4	2
2021	14	5	4	3	1
2022	17	7	7	3	--
2023	25	2	17	6	--
2024	11	4	7	--	--

di cui in oasi di protezione (Barant):

Anno	Totale	Maschi	Femmine	Agnelli	Indet.
1998	69	17	7	2	43
1999	82	25	35	22	--
2000	109	38	39	22	10
2001	87	32	30	18	7
2002	142	55	57	25	5
2003	79	39	23	15	2
2004	122	39	35	10	38
2005	66	42	16	1	7
2006	70	30	31	9	--
2007	86	35	34	15	2
2008	61	31	19	8	3
2009	52	20	22	10	-
2010	51	16	20	11	4
2011	65	12	37	10	--
2012	88	41	39	8	--
2013	70	22	31	15	2
2014	20	10	5	--	5
2015	51	18	17	12	4
2016	37	8	14	6	9
2017	31	1	9	6	15
2018	14	1	--	--	13
2019	14	6	5	3	--
2020	--	--	--	--	--
2021	--	--	--	--	--
2022	--	--	--	--	--
2023	4	--	4	--	--
2024	--	--	--	--	--

## **1.2 RESTO DEL CA**

Per il resto del CA ove è presente la specie (Val Chisone) dal 1997 al 1999 è stato effettuato un doppio censimento, con:

1. un primo conteggio inizio-primaverile alla ripresa vegetativa e dopo i parti, mediante osservazione diretta all'alba da postazioni fisse o alla cerca con squadre mobili, in concomitanza con Capriolo e Cervo (ed in contemporanea o a pochi giorni di distanza dal censimento del Muflone dell'Azienda Faunistico-venatoria "Albergian");
2. un secondo conteggio tardo-primaverile sempre mediante osservazione diretta all'alba da postazioni fisse o alla cerca con squadre mobili, in concomitanza con il Camoscio;

L'area censita è quella occupata dalla specie nei periodi in esame (metà aprile, fine maggio-inizio giugno) nel territorio della Val Chisone non compreso entro i confini della sopracitata dell'Azienda Faunistico-venatoria "Albergian" e del Parco Naturale Orsiera-Rocciavrè (Comuni di Pragelato e Roure).

Dal 2000 viene individuato per la specie solamente più un distretto di caccia in Val Pellice e viene quindi sospesa, vista l'esiguità di animali presenti, la caccia all'ovino in Val Chisone (decisione già peraltro adottata nella stagione 1999/2000).

Nel 2024 non sono stati raccolte osservazioni di mufloni in Val Chisone e in Val Germanasca durante i censimenti degli altri ungulati. Fra agosto e settembre sono stati invece osservati alcuni esemplari in alta Val Germanasca, nel vallone di Prali, probabilmente sconfinati dalla Val Pellice. Nella primavera 2024 sono stati inoltre ritrovati i resti di un maschio sopra Orgere, sotto i paravalanghe del M. Selletta.

Riassunto osservazioni inizio-primaverili:

<b>Totale</b>	<b>Maschi</b>	<b>Femmine</b>	<b>Agnelli</b>	<b>Indet.</b>
--	--	--	--	--

Riassunto osservazioni tardo-primaverili:

<b>Totale</b>	<b>Maschi</b>	<b>Femmine</b>	<b>Agnelli</b>	<b>Indet.</b>
--	--	--	--	--

Confronto con gli anni precedenti - censimento inizio-primaverile:

<b>Anno</b>	<b>Data</b>	<b>Totale</b>	<b>Maschi</b>	<b>Femmine</b>	<b>Agnelli</b>	<b>Indet.</b>
<b>1996</b>	N.E.	--	--	--	--	--
<b>1997</b>	19-20/4	<b>22</b>	22	--	--	--
<b>1998</b>	18-19/4	<b>4</b>	4	--	--	--
<b>1999</b>	Aprile	<b>10</b>	8	1	1	--
<b>2000</b>	Feb-Apr	<b>6</b>	6	--	--	--
<b>2001</b>	Mar-Apr	<b>9</b>	3	--	--	6
<b>2002</b>	Mar-Apr	--	--	--	--	--
<b>2003</b>	Mar-Apr	--	--	--	--	--
<b>2004</b>	Mar-Apr	--	--	--	--	--
<b>2005</b>	Aprile	--	--	--	--	--
<b>2006</b>	Aprile	--	--	--	--	--
<b>2007</b>	Aprile	--	--	--	--	--
<b>2008</b>	Aprile	--	--	--	--	--
<b>2009</b>	Aprile	--	--	--	--	--
<b>2010</b>	Aprile	--	--	--	--	--
<b>2011</b>	Aprile	--	--	--	--	--
<b>2012</b>	Aprile	--	--	--	--	--
<b>2013</b>	Aprile	--	--	--	--	--
<b>2014</b>	Aprile	--	--	--	--	--
<b>2015</b>	Aprile	--	--	--	--	--
<b>2016</b>	Aprile	--	--	--	--	--
<b>2017</b>	Aprile	--	--	--	--	--
<b>2018</b>	Aprile	--	--	--	--	--

Anno	Data	Totale	Maschi	Femmine	Agnelli	Indet.
2019	Aprile	--	--	--	--	--
2020	Aprile	--	--	--	--	--
2021	Aprile	--	--	--	--	--
2022	Aprile	--	--	--	--	--
2023	Aprile	--	--	--	--	--
2024	Aprile	--	--	--	--	--

Confronto con gli anni precedenti - censimento tardo-primaverile:

Anno	Data	Totale	Maschi	Femmine	Agnelli	Indet.
1996	16/6	65	20	--	--	45
1997	7/6	45	23	11	9	2
1998	6/6	8	3	3	2	--
1999	5-15/6	13	7	3	--	3
2000	17-24/6	53	2	5	2	44
2001	17-22/6	--	--	--	--	--
2002	22-23/6	14	--	--	--	14
2003	21/6	14	7	--	--	7
2004	19/6	17	9	--	--	8
2005	Giugno	--	--	--	--	--
2006	Giugno	--	--	--	--	--
2007	Giugno	--	--	--	--	--
2008	Giugno	18	2	--	--	16
2009	Giugno	--	--	--	--	--
2010	Giugno	--	--	--	--	--
2011	Giugno	--	--	--	--	--
2012	Giugno	18	7	9	1	--
2013	Giugno	--	--	--	--	--
2014	Giugno	10	2	6	2	--
2015	Giugno	8	1	6	1	--
2016	Giugno	--	--	--	--	--
2017	Giugno	--	--	--	--	--
2018	Giugno	--	--	--	--	--
2019	Giugno	17	4	9	4	--
2020	Giugno	22	5	1	1	15
2021	Giugno	--	--	--	--	--
2022	Giugno	--	--	--	--	--
2023	Giugno	--	--	--	--	--
2024	Giugno	--	--	--	--	--

## COMMENTO

Anche quest'anno il dato del censimento di aprile è il risultato di osservazioni effettuate durante il periodo tardo-invernale (dirette o con l'ausilio di fototrappole) più che quello degli avvistamenti raccolti durante il censimento del capriolo (appena 9 esemplari!).

Il ridotto numero di operatori, disponibili per questo conteggio, ha costretto anche quest'anno, come da anni ormai, a ridurre le zone di censimento, escludendo quasi tutte quelle ricadenti all'interno dell'Oasi del Barant, dove staziona da sempre la maggior parte dei mufloni.

Per lo stesso motivo, i risultati dei censimenti di giugno degli ultimi cinque anni sono anch'essi riferiti alle sole zone venabili del distretto, e quindi non sono confrontabili con quelle degli anni precedenti, che comprendevano anche l'Oasi del Barant.

Anche combinando i due dati (aprile e giugno), ammettendo un'assenza di mortalità fra i due conteggi e di spostamenti fra l'area della comba dei Carbonieri e quella di Villanova, è evidente come la colonia del muflone si sia ulteriormente ridotta e sia destinata verso una lenta ma inevitabile estinzione. Lo conferma l'esiguità di osservazioni raccolte durante l'estate e l'autunno

intorno alla zona del Rif. Barbara e all'alpe della Roussa, notoriamente frequentate da questi ungulati.

### Risultati dei censimenti del Muflone dal 2000 al 2024

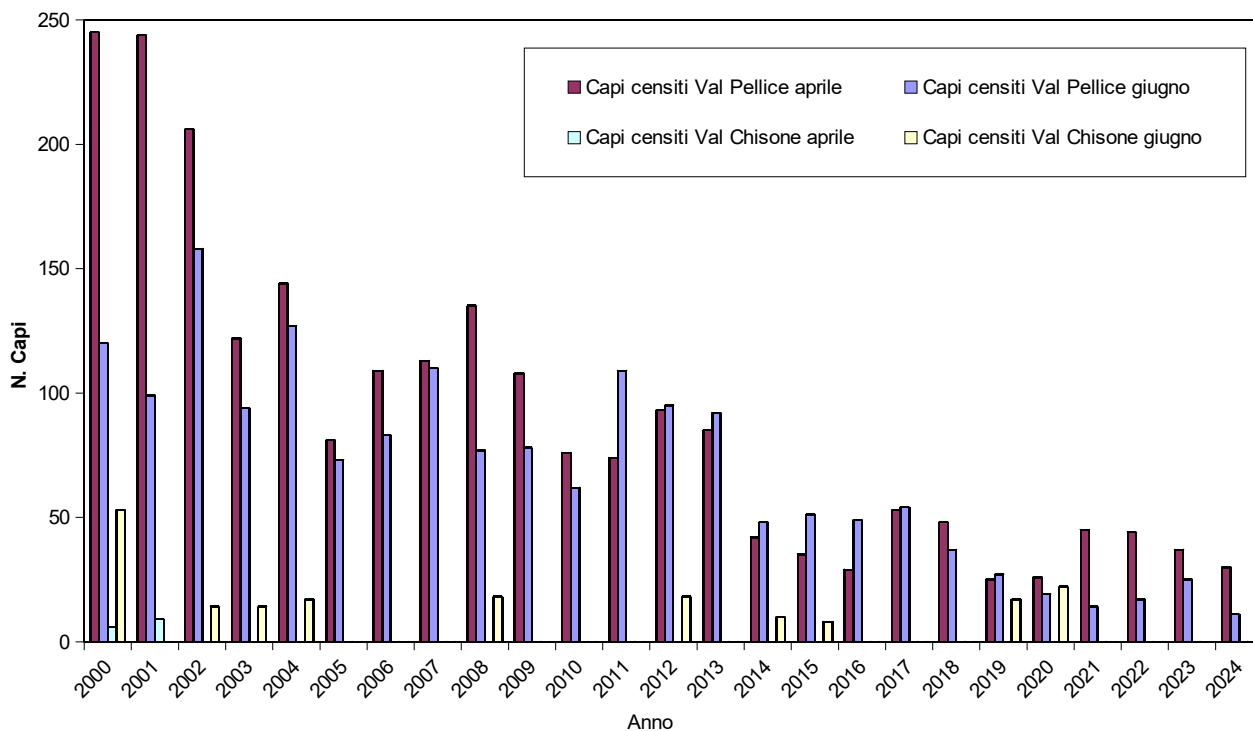

Note: dato aprile 2006 e aprile 2020 capi censiti Val Pellice derivante dal monitoraggio intensivo, dati aprile 2021, 2022, 2023 e 2024 capi censiti Val Pellice integrati da osservazioni raccolte con fototrappole

## 2. CERVO (*Cervus elaphus*)

Censimenti della specie sono eseguiti annualmente dal 1989 in Val Chisone (Pragelato, Roure, Perosa Argentina), dal 1995 in Val Germanasca (Massello, Salza di Pinerolo, Prali, Perrero) e dal 2005 anche in Bassa Val Chisone (S. Germano, Pramollo, Prarostino, Inverso Pinasca e Pinasca). Solo nel 2020, a causa del lockdown per contrastare l'epidemia di Covid-19 e le conseguenti restrizioni agli spostamenti, il censimento non è stato effettuato.

### METODICHE APPLICATE

Dal 1999 sono applicate, per il censimento del Cervo, due metodiche:

- un conteggio primaverile su ampi territori alla ripresa vegetativa a vista all'alba da postazioni fisse o alla cerca con squadre mobili (in quest'occasione viene effettuato anche il censimento del Capriolo nelle Valli Chisone e Germanasca);
- osservazioni notturne con l'ausilio del faro in bassa Val Chisone e in Val Germanasca allo scopo di integrare i dati ricavati con la precedente metodica in un ambiente boscato e antropizzato difficile da censire a vista. Questa metodica è stata utilizzata anche in Val Pellice dal 2019 per stimare la presenza di animali in alta valle.
- conteggi indiretti durante il periodo del bramito, ultimi effettuati con l'ausilio di fototrappole. Questa metodica è stata sperimentata in alta val Pellice nel 2020, nel 2021 e nel 2022.

Vengono altresì vagliate le osservazioni di gruppi di Cervi relative ai giorni immediatamente antecedenti e seguenti i suddetti censimenti allo scopo di eventualmente integrare i dati raccolti.

### AREA OGGETTO DI INDAGINE

L'area censita comprende per intero quella occupata dal Cervo nell'ambito del CATO1 nel periodo in esame e interessa il territorio dei Comuni di Pragelato, Roure, Perosa Argentina, Pinasca, Perrero, Salza di Pinerolo, Prali, Pramollo, San Germano e Inverso Pinasca.

Distretto	Pragelato	Bassa Val Chisone 1	Val Germanasca	Bassa Val Chisone 2	TOTALE
Superficie censita prevista ha	3.661	4.968*	4.627*	3.018*	16.274*
Superficie censita prevista in Oasi/ZRC ha	0	0	0	0	0
Numero zone previste	16	19+3	36+4	13+3	85+10
Superficie censita coperta ha	3.035	4.097+159	3.698+149	1.403+1.291	13.833
Superficie censita coperta in Oasi/ZRC ha	0	0	24	40	64
Numero zone coperte	14	17+3	29+4	9+4	69+11
S.U.S. Cervo ha (dati OGUR)	4.841	5.911	13.922	5.512	30.186
% di S.U.S. censita	62,7	72,0	27,7	48,8	45,8

Note: \* = comprensivo delle aree coperte con il censimento integrativo con il faro. Il numero di zone indicato dopo il "+" è riferito alle zone censite con il faro.

### CENSIMENTO DIRETTO A VISTA

#### DATE

Calendario programmato:

Pragelato	Bassa Val Chisone 1	Val Germanasca	Bassa Val Chisone 2
13/4	13/4	14/4	14/4

Calendario effettivamente realizzato (solo censimenti diurni):

Date	Numero Zone				TOTALE
	Pragelato	Bassa Val Chisone 1	Bassa Val Chisone 2	Val Germanasca	
13/4	14	17			31
14/4			9	29	38
TOTALE	14	17	9	29	69

**METEO (solo censimento diurno e solo riferito alle giornate principali)**

Distretto	Pragelato	Bassa Val Chisone 1	Bassa Val Chisone 2	Val Germanasca
Data	13/4	13/4	14/4	14/4
Cielo	Sereno	Sereno	Sereno	Sereno
Precipitazioni	Assenti	Assenti	Assenti	Assenti
Vento	Debole	Debole	Debole	Debole
Visibilità	Buona	Buona	Buona	Buona
Quota neve vers. S m.s.l.m.	2.000	2.000	2.000	2.000
Quota neve vers. N m.s.l.m.	1.700	1.700	1.700	1.600
Meteo giorno precedente	Sereno	Sereno	Sereno	Sereno

**PARTECIPANTI (solo censimento diurno)**

Distretto	Pragelato	Bassa Val Chisone 1	Bassa Val Chisone 2	Val Germanasca	Totale
Data	13/4	13/4	14/4	14/4	
N. zone	14	17	9	29	<b>69</b>
<b>Totale operatori</b>	<b>35</b>	<b>40</b>	<b>18</b>	<b>72</b>	<b>165</b>
Tecnici faunistici CA	1	1	1	1	<b>4</b>
Coordinatore reg.					
Soci CA	34	37	17	71	<b>159</b>
Agenti venatori prov.					
Guardie volontarie					
Agenti CFS					
Guardaparco					
Laici		2			<b>2</b>

**ORARIO DI CENSIMENTO (solo riferito alle giornate principali)**

Distretto	Pragelato	Bassa Val Chisone 1	Bassa Val Chisone 2	Val Germanasca
Data	13/4	13/4	14/4	14/4
Località ritrovo	Pragelato	Perosa A.	S.Germano	Perrero
Ora ritrovo	6,00	5,30	5,30	5,30
Inizio operazioni	Alba	Alba	Alba	Alba
Fine operazioni	8,30	8,30	8,30	8,30

**RISULTATI**

Distretto Pragelato:

N.	Zona	Totale	Piccoli 23	Daguets	Maschi	Femmine	Indet. Ad.	Indet.
1	Faussimagna-Confini AFVA	<b>6</b>			6			
2	Buffavento-Soucheres basses	<b>13</b>		1	10	2		
3	Sotto Grand Puy	<b>4</b>			4			
4	Gran Puy-Lauson	<b>NE</b>						
5	Gran Puy-Rocce	<b>0</b>						
6	Rif-Allevè	<b>8</b>			2		6	
7	Allevè-Villardamont	<b>13</b>	2			11		
8	Villardamont-Moucrons	<b>15</b>	2	2	3	4	4	

N.	Zona	Totale	Piccoli 23	Daguets	Maschi	Femmine	Indet. Ad.	Indet.
9	Giarrasson-Blegier	15			6	9		
10	Bruns-Bourget	0						
11	Pitre-Confini CATO2	0						
12	Clot la Soma-Joussaud	7		1	2	4		
13	Laval - Cumbal d'la Vulp	15			4	8	3	
14	Burel	NE						
15	Seytes-Confini PNVT	NE						
16	Dx or. Val Chisone monte	2			2			
17	Dx or. Val Chisone valle	0						
	<b>TOTALE</b>	<b>98</b>	<b>4</b>	<b>4</b>	<b>39</b>	<b>38</b>	<b>13</b>	<b>0</b>

#### Settore Bassa Val Chisone 1:

N.	Zona	Totale	Piccoli 23	Daguets	Maschi	Femmine	Indet. Ad.	Indet.
1	Bacino - Confini AFVA	0						
2	Aigliero	0						
3	Gleisolle - Faetto – Balma	8	3			5		
4	Madonna della Neve	7		1		4	2	
5	Colle della Roussa-Bocciarda	NE						
6	Bocciarda – Pelvo	4	1		2	1		
7	Castel del Bosco – Vignal	8	2		1	5		
8	Fondovalle Roure	2				2		
9	Meano – Perosa	22			4			18
10	Vallone di Bocciarda	0						
11	Vallone delle Miniere	0						
12	Pra Fayet - Rocca Nalais	1			1			
13	Clea	8			1	7		
14	Bourcet: Cappella – Chasteiran	1			1			
15	Bourcet: Colet – Serre	40	8	1		31		
16	Bourcet: Chaulieres	NE						
17	Bourcet: Serrodel Comba del Tomo	11	1	2	2	6		
18	Garnier Orti	0						
19	Garnier Monte Morel	0						
	<b>TOTALE</b>	<b>112</b>	<b>15</b>	<b>4</b>	<b>12</b>	<b>61</b>	<b>2</b>	<b>18</b>

#### Settore Bassa Val Chisone 2:

N.	Zona	Totale	Piccoli 23	Daguets	Maschi	Femmine	Indet. Ad.	Indet.
26	Leiretta – Sappè	12	2		1	4		5
27	Pianet – Lazzarà	14	5			6	3	
27b	Ruata – Pianet	0						
28	Buffa - Pralumier – Ribetti	0						
28b	Col Furan	0						
28c	Grange – Pralumier	0						
29	Clotti –Maison– Dormiglioni	5	1			4		
30	Faetto – Feugiorno	0						
31	Pomeano – Buviera	0						
31b	Oasi Sappè	NE						
32	Pralarossa – Pragiassaud	NE						
33	Combaviola – Costa rauta	NE						
34	Perlà – Roca Tumbà	NE						
	<b>TOTALE</b>	<b>31</b>	<b>8</b>	<b>0</b>	<b>1</b>	<b>14</b>	<b>3</b>	<b>5</b>

#### Settore Val Germanasca:

N.	Zona	Totale	Piccoli 23	Daguets	Maschi	Femmine	Indet. Ad.	Indet.
1	Rocca Galmunt	0						
2	Cugno-Miande	7			7			
3	Orgere	6			6			

4	Giordano-Pomieri	0						
5	Bout du Col - Selle e Turè	4				2	2	
6	Indritti - Nido dell'Orso	NE						
7	Maiera - Praiet	3			3			
8	Rodoretto-Crò Allieri	11		1	5	5		
9	Crò d'la Rama - Rimas	2			2			
10	Balma - Berg. della Balma	0						
11	Crosetto-Aguglia-Gavalupo	6			4	2		
12	Gianna-Gardiola-sotto Fontane	0						
13	Rivoira-Meison-Fontane	15			12	2	1	
14	Indritto di Salza *	4		1	3			
15	Inverso di Salza - Col. Fontane	NE						
16	Vallone di Salza *	4			4			
17	Bessè	2						2
18	Maniglia	NE						
19	Vallone-Buccetto-Clot des Ors	NE						
20	Ciamunie-Praprumie	3		1	1	1		
21	Traverse-Parant	6	1		1	1		3
22	S. Martino - Granero	NE						
23	Muret - Clapier	NE						
24	Pomayfre	0						
24b	Inverso Pomayfre	NE						
25	Airassa - Balbencia	2			1	1		
26	Chiotti - Villasecca	6			2	4		
27	Bovile	0						
28	Inverso di Perrero	0						
29	Albarea - Olivieri - Colletto	0						
30	Cassas - Grangette - Pomarat	12	2		2	6	2	
31	Crò - Linsard - Faetto - Poet	5	2			3		
32	Riclaretto	14			6	3	5	
33	Enfouns - Clot - Gilli - Fort Luis	0						
34	Faure-Cerisieri-Torre	0						
35	Ponte Raut	0						
	<b>TOTALE</b>	<b>112</b>	<b>5</b>	<b>3</b>	<b>59</b>	<b>30</b>	<b>10</b>	<b>5</b>

## **2.2 CENSIMENTO NOTTURNO CON L'AUSILIO DEL FARO**

### **2.2.1 Settore Bassa Val Chisone 1**

Come dal 1999, è stato realizzato un censimento notturno con l'ausilio del faro in bassa Val Chisone, allo scopo di integrare i dati ottenuti con il censimento a vista.

L'itinerario percorso (il medesimo degli anni precedenti) ha interessato sia territori coperti dal censimento sopra citato, ma anche zone non osservate situate alla destra orografica del torrente Chisone all'altezza di Villaretto, Balma, Castel del Bosco, Selvaggio, Passoir e Perosa Argentina borgate alte.

**Data:** 11 aprile 2024

**Meteo:** sereno

**Orario:** dalle 21,30 alle 24,30

**Comuni interessati:** Roure e Perosa Argentina.

**Equipaggi:** 3

**Partecipanti:** 9 (2 Tecnici faunistici del CA, 2 laico e 5 soci del CA).



## Risultati

<b>Totale</b>	<b>Maschi</b>	<b>Femmine</b>	<b>Daguets**</b>	<b>Piccoli *</b>	<b>Indet.</b>
<b>99</b>	<b>17</b>	<b>37</b>	<b>6</b>	<b>9</b>	<b>30</b>

Note: \* classe I M/F nati nel 2023; \*\* classe II M nati nel 2022

Confronto con gli anni precedenti:

<b>Anno</b>	<b>Totale</b>	<b>Maschi</b>	<b>Femmine</b>	<b>Daguets</b>	<b>Piccoli</b>	<b>Indet.</b>
1999	41	10	--	--	--	31
2000	40	4	2	1	1	32
2001	27	3	2	2	--	20
2002	63	3	18	2	8	32
2003	50	1	6	1	4	38
2004	106	9	33	2	13	49
2005	94	18	3	5		68
2006	98	7	29	4	15	43
2007	104	9	17	4	11	63
2008	58	4	17	--	3	34
2009	74	8	20	4	9	33
2010	68	12	10	3	3	40
2011	33	1	12	3	3	14
2012	90	7	11	8	8	56
2013	101	6	23	5	10	57
2014	72	2	34	2	8	26
2015	105	15	36	5	14	35
2016	87	13	18	1	8	47
2017	38	9	6	1	1	18
2018	122	36	9	6	6	54
2019	77	8	30	2	16	21
2020	N.E.					
2021	51	8	24	4	4	11
2022	80	27	24	1	10	18
2023	46	11	7	3	3	22
2024	99	17	37	6	9	30

Confrontando la localizzazione degli animali e la composizione dei branchi, possono essere aggiunti ai capi censiti con il conteggio diurno **47 animali (3 piccoli, 5 daguet, 9 maschi, 20 femmine e 10 indeterminati)**.

### 2.2.2 Settore Bassa Val Chisone 2

Per il territorio colonizzato dagli animali immessi a scopo di ripopolamento nel febbraio 2002 nel Comune di Pramollo, viene organizzato dal 2005 un censimento notturno con il faro, che interessa alcune aree frequentate in periodo primaverile allo scopo di integrare le osservazioni raccolte durante il censimento al capriolo per osservazione diretta.

**Data:** 15 aprile 2024.

**Meteo:** sereno.

**Orario:** dalle 21,30 alle 24,30.

**Comuni interessati:** Pramollo, San Germano, Prarostino, Inverso Pinasca

**Equipaggi:** 4

**Partecipanti:** 12 (2 tecnici faunistici del CA, 1 laico e 9 soci del CA)

## Risultati

<b>Totale</b>	<b>Maschi</b>	<b>Femmine</b>	<b>Daguets**</b>	<b>Piccoli *</b>	<b>Indet.</b>
<b>35</b>	<b>4</b>	<b>23</b>	<b>0</b>	<b>1</b>	<b>7</b>

Note: \* classe I M/F nati nel 2023; \*\* classe II M nati nel 2022

Confronto con i censimenti notturni con il faro realizzati negli anni precedenti:

Anno	Totale	Maschi	Femmine	Daguets	Piccoli	Indet.
2005	11	--	3	--	1	7
2006	15	3	7	1	4	--
2007	17	7	7	--	2	--
2008	40	7	11	1	4	17
2009	34	6	7	2	3	16
2010	37	9	9	2	3	14
2011	29	--	19	3	5	2
2012	23	4	9	--	1	9
2013	64	4	15	5	9	31
2014	22	2	2	2	--	16
2015	33	7	3	7	1	15
2016	28	2	5	--	--	21
2017	19	3	4	--	--	12
2018	48	1	16	2	3	26
2019	32	2	17	1	7	5
2020	N.E.					
2021	22	--	7	1	3	11
2022	15	1	8	--	1	5
2023	34	2	26	1	4	1
2023	35	4	23	0	1	7

Confrontando la localizzazione degli animali e la composizione dei branchi, possono essere aggiunti ai capi censiti con il conteggio diurno **14 animali (3 piccoli, 1 daguet, 2 maschi adulti, 7 femmine adulte e 1 indeterminato)**.

### 2.2.3. Settore Val Germanasca

Allo scopo di integrare le poche osservazioni del censimento diurno per osservazione diretta, dal 2014 si è adottata la tecnica del censimento notturno anche in questo settore.

**Data:** 17 aprile 2024.

**Meteo:** poco nuvoloso, molto ventoso

**Orario:** dalle 21,30 alle 24,30.

**Comuni interessati:** Pomaretto, Perrero.

**Equipaggi:** 4

**Partecipanti:** 11 (2 tecnici faunistici del CA, 2 laici e 7 soci del CA)

### **Risultati**

Totale	Maschi	Femmine	Daguets**	Piccoli *	Indet.
<b>36</b>	<b>10</b>	<b>10</b>	<b>2</b>	<b>36</b>	<b>10</b>

Note: \* classe I M/F nati nel 2023; \*\* classe II M nati nel 2022

Confronto con i censimenti notturni con il faro realizzati negli anni precedenti:

Anno	Totale	Maschi	Femmine	Daguets	Piccoli	Indet.
2014	31	3	5	3	4	16
2015	15	10	4	1	--	--
2016	10	6	--	1	--	3
2017	27	5	12	--	1	9
2018	34	11	8	1	1	13
2019	34	15	8	--	1	10
2020	N.E.					
2021	43	9	23	1	1	9
2022	42	12	22	--	5	3

Anno	Totale	Maschi	Femmine	Daguets	Piccoli	Indet.
2023	42	25	12	--	4	1
2024	36	10	10	2	--	14

Confrontando la localizzazione degli animali e la composizione dei branchi, possono essere aggiunti ai capi censiti con il conteggio diurno **13 animali (2 daguet, 3 maschi adulti, 3 femmine adulte e 5 indeterminati)**.

### 2.2.3. Distretto Val Pellice

Dal 2018 viene eseguito un censimento notturno con il faro in alta Valle (Comuni di Villar Pellice e Bobbio Pellice, dove si concentra il maggior numero di animali. A questo dato viene aggiunto quello delle osservazioni raccolte a pochi giorni di distanza durante il conteggio per osservazione diretta del Capriolo e del Muflone.

**Data:** 4 aprile 2024.

**Meteo:** poco nuvoloso

**Orario:** dalle 21,30 alle 24,30.

**Comuni interessati:** Villar Pellice, Bobbio Pellice.

**Equipaggi:** 4

**Partecipanti:** 12 (2 tecnici faunistici del CA, 1 laico e 9 soci del CA)

#### **Risultati**

Totale	Maschi	Femmine	Daguets**	Piccoli *	Indet.
67	19	18	6	8	17

Note: \* classe I M/F nati nel 2023; \*\* classe II M nati nel 2022

Confronto con i censimenti notturni con il faro realizzati negli anni precedenti:

Anno	Totale	Maschi	Femmine	Daguets	Piccoli	Indet.
2018	14	5	1	--	1	7
2019	14	3	4	1	1	5
2020	N.E.					
2021	N.E.					
2022	13	2	4	1	1	5
2023	31	9	5	--	1	16
2024	67	19	18	6	8	17

### 2.3 OSSERVAZIONI VARIE

Per nessun settore sono state raccolte segnalazioni relative ad osservazioni di animali nei giorni immediatamente antecedenti e seguenti il censimento a vista.

#### **RIEPILOGO DISTRETTI/SETTORI DI CACCIA**

Distretto/Settore	Totale	Piccoli**	Daguets*	Maschi	Femmine	Indet.
Pragelato	98	4	4	39	38	13
Bassa Val Chisone 1	159	18	9	21	81	30
Val Germanasca	125	5	5	62	33	20
Bassa Val Chisone 2	44	8	0	4	24	8
<b>TOTALI</b>	<b>426</b>	<b>35</b>	<b>18</b>	<b>126</b>	<b>176</b>	<b>71</b>

Note: \* classe II M nati nel 2022; \*\* classe I M/F nati nel 2023; conteggi Bassa Val Chisone 1, Bassa Val Chisone 2 e Val Germanasca comprensivi delle integrazioni per censimento notturno.

Parametri rilevati sulla popolazione censita:

Distretto	Pragelato	Val Chisone1	V. Germanasca	Val Chisone2	Tot. CATO1
Superficie censita ha	3.035	4.256	3.847	2.695	13.833
N. cervi censiti	98	159	125	44	426
Densità (capi/100 ha)	3,2	3,7	3,2	1,6	3,1
% di indeterminati	13,3	18,9	16,0	18,2	16,7

## RISULTATI DEI CENSIMENTI DEGLI ANNI PRECEDENTI

Anno	Distretto	Data	N. squadre	Superficie censita ha	Totale	Piccoli	Daguets	Maschi adulti	Femmine adulte	Indet.	Densità Capi/100 ha
1996	Pragelato	5/5	15	3.679	<b>204</b>	30	9	27	72	66	5,5
	Bassa Val Chisone	5/5	7	1.761	<b>25</b>	3	1	3	12	6	1,4
	Val Germanasca	15/5	9	1.874	<b>13</b>		1		6	6	0,7
	<b>TOTALI</b>		<b>31</b>	<b>7.314</b>	<b>242</b>	<b>33</b>	<b>11</b>	<b>30</b>	<b>90</b>	<b>78</b>	<b>3,3</b>
1997	Pragelato	19-20/4	16	3.679	<b>177</b>	34	19	15	85	24	4,8
	Bassa Val Chisone	19-20/4	9	2.025	<b>39</b>	3	4	7	23	2	1,9
	Val Germanasca	19-20/4	11	2.176	<b>49</b>	5	2	12	19	11	2,3
	<b>TOTALI</b>		<b>36</b>	<b>7.880</b>	<b>265</b>	<b>42</b>	<b>25</b>	<b>34</b>	<b>127</b>	<b>37</b>	<b>3,4</b>
1998	Pragelato	18/4	14	3.679	<b>112</b>	17	6	6	47	36	3,0
	Bassa Val Chisone	18-19/4	16	2.857	<b>43</b>	2	1	4	20	16	1,5
	Val Germanasca	19/4	21	2.695	<b>59</b>	13	1	5	26	14	2,2
	<b>TOTALI</b>		<b>51</b>	<b>9.231</b>	<b>214</b>	<b>32</b>	<b>8</b>	<b>15</b>	<b>93</b>	<b>66</b>	<b>2,3</b>
1999	Pragelato	17/4	15	3.679	<b>140</b>	33	4	6	65	32	3,8
	Bassa Val Chisone	17-18-19/4	19	3.437	<b>76</b>	9	3	12	27	25	2,2
	Val Germanasca	17-18/4	28	3.898	<b>68</b>	2	3	5	27	31	1,7
	<b>TOTALI</b>		<b>62</b>	<b>11.104</b>	<b>284</b>	<b>44</b>	<b>10</b>	<b>23</b>	<b>119</b>	<b>88</b>	<b>2,6</b>
2000	Pragelato	16/4	16	3.723	<b>192</b>	19	9	12	55	97	5,2
	Bassa Val Chisone	13-16/4	18	4.705	<b>63</b>	5	1	7	23	27	1,3
	Val Germanasca	16/4	26	3.974	<b>44</b>	4	2	6	20	12	1,1
	<b>TOTALI</b>		<b>60</b>	<b>11.835</b>	<b>299</b>	<b>28</b>	<b>12</b>	<b>25</b>	<b>98</b>	<b>136</b>	<b>2,5</b>
2001	Pragelato	7/4	17	3.661	<b>154</b>	18	8	15	41	72	4,2
	Bassa Val Chisone	8/4	18	4.872	<b>97</b>	20	2	7	55	13	2,0
	Val Germanasca	8-9/4	30	4.052	<b>54</b>	5	5	6	11	27	1,3
	<b>TOTALI</b>		<b>65</b>	<b>12.585</b>	<b>305</b>	<b>43</b>	<b>15</b>	<b>28</b>	<b>107</b>	<b>112</b>	<b>2,4</b>
2002	Pragelato	30/4	17	3.661	<b>182</b>	26	12	23	55	66	5,0
	Bassa Val Chisone	14-18-20/4	18	4.907	<b>79</b>	10	2	13	29	25	1,6
	Val Germanasca	21/4	24	3.033	<b>24</b>	2	0	6	5	11	0,8
	<b>TOTALI</b>		<b>59</b>	<b>11.601</b>	<b>285</b>	<b>38</b>	<b>14</b>	<b>42</b>	<b>89</b>	<b>102</b>	<b>2,5</b>
2003	Pragelato	18/4	17	3.661	<b>126</b>	14	5	15	38	54	3,4
	Bassa Val Chisone	12-15/4	17	4.699	<b>64</b>	5	1	1	18	39	1,4
	Val Germanasca	13/4	24	3.033	<b>35</b>	4	1	5	15	10	1,2
	<b>TOTALI</b>		<b>59</b>	<b>11.393</b>	<b>225</b>	<b>23</b>	<b>7</b>	<b>21</b>	<b>71</b>	<b>103</b>	<b>2,0</b>
2004	Pragelato	7/5	17	3.661	<b>203</b>	29	13	27	71	63	5,5
	Bassa Val Chisone	17-20-24/4	19	4.968	<b>110</b>	14	3	9	34	50	2,2
	Val Germanasca	18-27/4	23	2.673	<b>23</b>	2	0	2	8	11	0,9
	<b>TOTALI</b>		<b>59</b>	<b>11.302</b>	<b>336</b>	<b>45</b>	<b>16</b>	<b>38</b>	<b>113</b>	<b>113</b>	<b>3,0</b>
2005	Pragelato	7/5	17	3.661	<b>193</b>	27	7	20	62	77	5,3
	Bassa Val Chisone	23-30/4; 4/5	19	4.809	<b>100</b>	3	5	20	14	58	2,1
	Val Germanasca	30/4	19	2.437	<b>14</b>	0	2	3	6	3	0,6
	<b>TOTALI</b>		<b>55</b>	<b>10.907</b>	<b>307</b>	<b>30</b>	<b>14</b>	<b>43</b>	<b>82</b>	<b>138</b>	<b>2,8</b>
2006	Pragelato	22/5	17	3.661	<b>184</b>	22	17	23	71	51	5,0
	Bassa Val Chisone	19-22-23/4	15	4.070	<b>105</b>	16	4	7	34	44	2,6
	Val Germanasca	23/4	21	2.760	<b>38</b>	1	8	6	14	9	1,4
	<b>TOTALI</b>		<b>53</b>	<b>10.491</b>	<b>327</b>	<b>39</b>	<b>29</b>	<b>36</b>	<b>119</b>	<b>104</b>	<b>3,1</b>

Anno	Distretto	Data	N. squadre	Superficie censita ha	Totale	Piccoli	Daguetts	Maschi adulti	Femmine adulte	Indet.	Densità Capi/100 ha
2007	Pragelato	21/4	17	3.661	<b>281</b>	41	10	38	72	120	7,7
	Bassa Val Chisone	18-21/4	15	4.640	<b>112</b>	12	5	10	23	62	2,4
	Val Germanasca	21/4	21	2.890	<b>26</b>	0	2	6	10	8	0,9
	<b>TOTALI</b>		<b>57</b>	<b>11.191</b>	<b>419</b>	<b>53</b>	<b>17</b>	<b>54</b>	<b>105</b>	<b>190</b>	<b>3,7</b>
2008	Pragelato	24/4	17	3.661	<b>183</b>	35	5	20	69	54	5,0
	Bassa Val Chisone	16-20/4	15	4.640	<b>87</b>	13	2	5	30	37	1,9
	Val Germanasca	20/4	21	2.890	<b>41</b>			2	3	36	1,4
	<b>TOTALI</b>		<b>57</b>	<b>11.191</b>	<b>311</b>	<b>48</b>	<b>7</b>	<b>27</b>	<b>102</b>	<b>127</b>	<b>2,8</b>
2009	Pragelato	18/4	16	3.362	<b>97</b>	15	5	29	32	16	2,9
	Bassa Val Chisone 1	18-22/4	17	4.421	<b>124</b>	12	4	10	28	70	2,8
	Val Germanasca	3/5	20	2.780	<b>31</b>	3		16	8	4	1,1
	Bassa Val Chisone 2	6-9/4		1.337	<b>46</b>	3	2	11	8	22	3,4
	<b>TOTALI</b>		<b>53</b>	<b>11.900</b>	<b>298</b>	<b>33</b>	<b>11</b>	<b>66</b>	<b>76</b>	<b>112</b>	<b>2,5</b>
2010	Pragelato	17/4	15	3.289	<b>55</b>	10	4	17	23	1	1,7
	Bassa Val Chisone 1	17-18-21/4	17	4.421	<b>113</b>	11	7	11	39	45	2,6
	Val Germanasca	18/4	29	4.046	<b>23</b>	0	1	15	6	1	0,6
	Bassa Val Chisone 2	6-8-18/4		2.100	<b>49</b>	7	3	12	13	14	2,3
	<b>TOTALI</b>		<b>61</b>	<b>13.856</b>	<b>240</b>	<b>28</b>	<b>15</b>	<b>55</b>	<b>81</b>	<b>61</b>	<b>1,7</b>
2011	Pragelato	16/4	17	3.661	<b>148</b>	12	2	26	44	64	4,0
	Bassa Val Chisone 1	13-16/4	19	4.968	<b>70</b>	4	3	4	21	38	1,4
	Val Germanasca	17/4	29	3.882	<b>14</b>	0	0	11	2	1	0,4
	Bassa Val Chisone 2	5-7-16-17/4	13	2.297	<b>31</b>	5	3	2	19	2	1,3
	<b>TOTALI</b>		<b>78</b>	<b>14.808</b>	<b>263</b>	<b>21</b>	<b>8</b>	<b>43</b>	<b>86</b>	<b>105</b>	<b>1,9</b>
2012	Pragelato	21/4	16	3.407	<b>175</b>	18	7	27	69	54	5,1
	Bassa Val Chisone 1	17-21/4	21	4.968	<b>130</b>	10	9	7	22	82	2,6
	Val Germanasca	22/4	30	3.991	<b>42</b>	1	1	19	9	12	1,1
	Bassa Val Chisone 2	5-11-22/4	17	3.018	<b>36</b>	1		4	9	22	1,1
	<b>TOTALI</b>		<b>84</b>	<b>15.384</b>	<b>383</b>	<b>30</b>	<b>17</b>	<b>57</b>	<b>109</b>	<b>170</b>	<b>2,5</b>
2013	Pragelato	24/4	15	3.411	<b>154</b>	12	3	41	44	54	4,5
	Bassa Val Chisone 1	15-24/4	10	3.453	<b>127</b>	11	7	10	38	61	3,7
	Val Germanasca	5/5	31	4.060	<b>41</b>	2	1	20	12	6	1,0
	Bassa Val Chisone 2	3-8-10/4	6	2.592	<b>64</b>	9	5	4	15	31	2,5
	<b>TOTALI</b>		<b>62</b>	<b>13.516</b>	<b>386</b>	<b>34</b>	<b>16</b>	<b>75</b>	<b>109</b>	<b>152</b>	<b>2,9</b>
2014	Pragelato	12/4	15	3.334	<b>209</b>	32	6	44	73	54	6,2
	Bassa Val Chisone 1	10-12/4	22	4.968	<b>104</b>	13	3	6	45	37	2,1
	Val Germanasca	13-16/4	34	4.212	<b>56</b>	5	3	12	13	23	1,3
	Bassa Val Chisone 2	3-9-13-18/4	15	2.780	<b>33</b>	1	3	2	4	23	1,2
	<b>TOTALI</b>		<b>86</b>	<b>15.294</b>	<b>402</b>	<b>34</b>	<b>16</b>	<b>75</b>	<b>109</b>	<b>152</b>	<b>2,6</b>
2015	Pragelato	18/4	16	3.362	<b>126</b>	18	2	38	54	14	3,7
	Bassa Val Chisone 1	15-18/4	22	4.968	<b>129</b>	15	7	16	48	43	2,6
	Val Germanasca	16-26-30/4	35	4.212	<b>48</b>	4	3	18	11	12	1,1
	Bassa Val Chisone 2	8-9-18-24/4	14	2.592	<b>36</b>	4	7	7	9	9	1,4
	<b>TOTALI</b>		<b>87</b>	<b>15.134</b>	<b>339</b>	<b>41</b>	<b>19</b>	<b>79</b>	<b>122</b>	<b>78</b>	<b>2,2</b>
2016	Pragelato	16/4	17	3.661	<b>195</b>	15	7	84	17	72	5,3
	Bassa Val Chisone 1	13-16/4	22	4.967	<b>110</b>	5	4	11	13	77	2,2
	Val Germanasca	20-24/4	30	3.743	<b>53</b>	3	3	21	13	13	1,4
	Bassa Val Chisone 2	6-24/4	13	2.712	<b>28</b>	6	2	2	13	5	1,0
	<b>TOTALI</b>		<b>82</b>	<b>15.083</b>	<b>386</b>	<b>29</b>	<b>16</b>	<b>118</b>	<b>56</b>	<b>167</b>	<b>2,6</b>
2017	Pragelato	22/4	17	3.661	<b>227</b>	6	18	46	18	139	6,2
	Bassa Val Chisone 1	13-22/4	22	4.967	<b>77</b>	8	1	6	33	29	1,6
	Val Germanasca	11-15/4	33	3.942	<b>70</b>	9	4	20	25	12	1,8
	Bassa Val Chisone 2	6-15/4	15	2.806	<b>26</b>	3	1	3	19	0	0,9
	<b>TOTALI</b>		<b>87</b>	<b>15.376</b>	<b>400</b>	<b>26</b>	<b>24</b>	<b>75</b>	<b>95</b>	<b>180</b>	<b>2,6</b>

Anno	Distretto	Data	N. squadre	Superficie censita ha	Totale	Piccoli	Daguetts	Maschi adulti	Femmine adulte	Indet.	Densità Capi/100 ha
2018	Pragelato	21/4	10	2.038	<b>85</b>	5	6	39	21	14	4,6
	Bassa Val Chisone 1	15-17/4	15	2.532	<b>166</b>	15	10	24	70	47	6,6
	Val Germanasca	15-18-21/4	28	3.230	<b>63</b>	2	1	27	7	26	1,9
	Bassa Val Chisone 2	15-16/4	12	2.658	<b>53</b>	8	0	6	22	17	2,0
	<b>TOTALI</b>		<b>65</b>	<b>10.458</b>	<b>367</b>	<b>30</b>	<b>17</b>	<b>96</b>	<b>120</b>	<b>104</b>	<b>3,5</b>
2019	Pragelato	13/4	14	2.931	<b>140</b>	21	4	64	34	17	4,8
	Bassa Val Chisone 1	8-13/4	17	3.231	<b>143</b>	19	10	12	70	32	4,4
	Val Germanasca	17-20/4	30	3.881	<b>84</b>	3	6	29	29	17	2,1
	Bassa Val Chisone 2	4-13-20/4	16	3.018	<b>47</b>	5	1	2	33	6	1,6
	<b>TOTALI</b>		<b>77</b>	<b>13.061</b>	<b>414</b>	<b>48</b>	<b>21</b>	<b>107</b>	<b>166</b>	<b>72</b>	<b>3,1</b>
2020	Pragelato			<b>N.E.</b>							
	Bassa Val Chisone 1			<b>N.E.</b>							
	Val Germanasca			<b>N.E.</b>							
	Bassa Val Chisone 2			<b>N.E.</b>							
	<b>TOTALI</b>			<b>N.E.</b>							
2021	Pragelato	18/4	18	3.362	<b>161</b>	20	4	77	45	15	4,8
	Bassa Val Chisone 1	14-18/4	23	2.860	<b>122</b>	17	6	11	77	11	4,3
	Val Germanasca	18-22-25/4	44	4.227	<b>96</b>	5	3	33	32	23	2,2
	Bassa Val Chisone 2	13-18/4	18	2.971	<b>35</b>	3	2	3	10	17	1,2
	<b>TOTALI</b>		<b>103</b>	<b>13.420</b>	<b>414</b>	<b>45</b>	<b>15</b>	<b>124</b>	<b>164</b>	<b>66</b>	<b>3,1</b>
2022	Pragelato	16/4	16	3.407	<b>134</b>	7	6	80	19	22	3,9
	Bassa Val Chisone 1	13-16/4	22	4.968	<b>156</b>	17	6	41	77	15	3,1
	Val Germanasca	7-10/4	32	3.848	<b>106</b>	7	1	51	35	12	2,8
	Bassa Val Chisone 2	6-10/4	13	2.742	<b>36</b>	5	3	1	20	7	1,3
	<b>TOTALI</b>		<b>83</b>	<b>14.965</b>	<b>432</b>	<b>36</b>	<b>16</b>	<b>173</b>	<b>151</b>	<b>56</b>	<b>2,9</b>
2023	Pragelato	15/4	16	3.407	<b>136</b>	19	3	83	31	0	4,0
	Bassa Val Chisone 1	13-15/4	22	4.968	<b>125</b>	15	5	16	57	32	2,5
	Val Germanasca	16-19/4	34	4.285	<b>160</b>	23	8	59	52	18	3,7
	Bassa Val Chisone 2	16-17/4	12	2.678	<b>53</b>	17	5	4	26	1	2,0
	<b>TOTALI</b>		<b>84</b>	<b>15.338</b>	<b>474</b>	<b>74</b>	<b>21</b>	<b>162</b>	<b>166</b>	<b>51</b>	<b>3,1</b>
2024	Pragelato	13/4	14	3.035	<b>98</b>	4	4	39	38	13	3,2
	Bassa Val Chisone 1	11-13-14/4	20	4.256	<b>159</b>	18	9	21	81	30	3,7
	Val Germanasca	14-17/4	33	3.847	<b>125</b>	5	5	62	33	20	3,2
	Bassa Val Chisone 2	14-15/4	13	2.695	<b>44</b>	8	0	4	24	8	1,6
	<b>TOTALI</b>		<b>84</b>	<b>13.844</b>	<b>426</b>	<b>35</b>	<b>18</b>	<b>126</b>	<b>176</b>	<b>71</b>	<b>3,1</b>

Note: i risultati degli anni successivi il 1999 del distretto Bassa Val Chisone 1 sono comprensivi di integrazioni per censimento notturno; i risultati 1999, 2000 e 2002, 2005, 2006, 2008, 2009, 2015, 2016 e 2017 del distretto Val Germanasca comprensivi di integrazioni per osservazioni occasionali e quelli degli anni a partire dal 2014 sono comprensivi di integrazioni per censimento notturno; i dati degli anni a partire dal 2009 del distretto Bassa Val Chisone 2 derivano dall'analisi critica di censimenti notturni e di osservazioni condotte durante il censimento al capriolo. I censimenti del 2020 non sono stati effettuati a causa dell'epidemia di Covid-19.

## COMMENTO

Anche il censimento 2024 conferma la buona presenza del cervo nelle Valli Pinerolesi.

Come per gli anni con abbondante innevamento primaverile, si osservano maggiori consistenze di animali in bassa Val Chisone e minori a Pragelato, dove il ricaccio è più tardivo. Naturalmente in periodo di caccia la situazione può essere anche molto differente.

Rispetto al 2023 si osserva così un -28% di animali censiti a Pragelato e un +27% di animali avvistati in Bassa Val Chisone 1. Per gli altri due settori del distretto Bassa Val Chisone e Val Germanasca si osservano leggere flessioni, certamente più legate all'imprecisione dei conteggi che ad una reale diminuzione di animali (-22% in Val Germanasca e -17% in Bassa Val Chisone 2).

Complessivamente il numero di animali è stato leggermente inferiore all'anno passato (-10% rispetto al 2022), quando si era registrato il massimo storico di cervi censiti.

Il contributo dei censimenti con il faro è sempre importante, soprattutto nelle zone di bassa valle con elevata antropizzazione.

Per la Val Pellice, dove da qualche anno si registra l'affermazione di un nucleo stabile in alta valle, nel 2018 era stato effettuato un conteggio notturno seguito da un secondo del 2019 che, insieme agli avvistamenti raccolti durante il censimento del capriolo, aveva permesso di quantificare una presenza minima certa di 16 esemplari nei Comuni di Bobbio e Villar Pellice. Nel 2020 il lockdown conseguente all'epidemia di Covid-19 impediva ogni monitoraggio. Nel 2021, durante il censimento del capriolo sono stati osservati 13 esemplari, nel 2022 è stato nuovamente possibile effettuare un conteggio con il faro che, insieme agli avvistamenti raccolti durante il censimento del Capriolo, accerta una presenza di minima di 24 animali. Nel 2023 al censimento notturno sono stati avvistati 31 esemplari oltre ad altri 22, osservati durante il censimento diurno del capriolo, e altri 9 catturati con le fototrappole, sicuramente differenti, per un totale di 62 animali. Nel 2024, solo con il censimento notturno sono stati censiti 67 cervi a cui si sommano altri 5 osservati durante il censimento del capriolo.

Con il dato (Meneguz, com. pers.) del conteggio nelle Aziende Faunistico-Venatorie Albergian (560 capi censiti negli stessi giorni), e Valloncrò (60 capi) si accerta la presenza, nella primavera 2024 nelle valli Chisone e Germanasca, di oltre 1100 capi.

### Risultati dei censimenti del Cervo dal 2000 al 2024

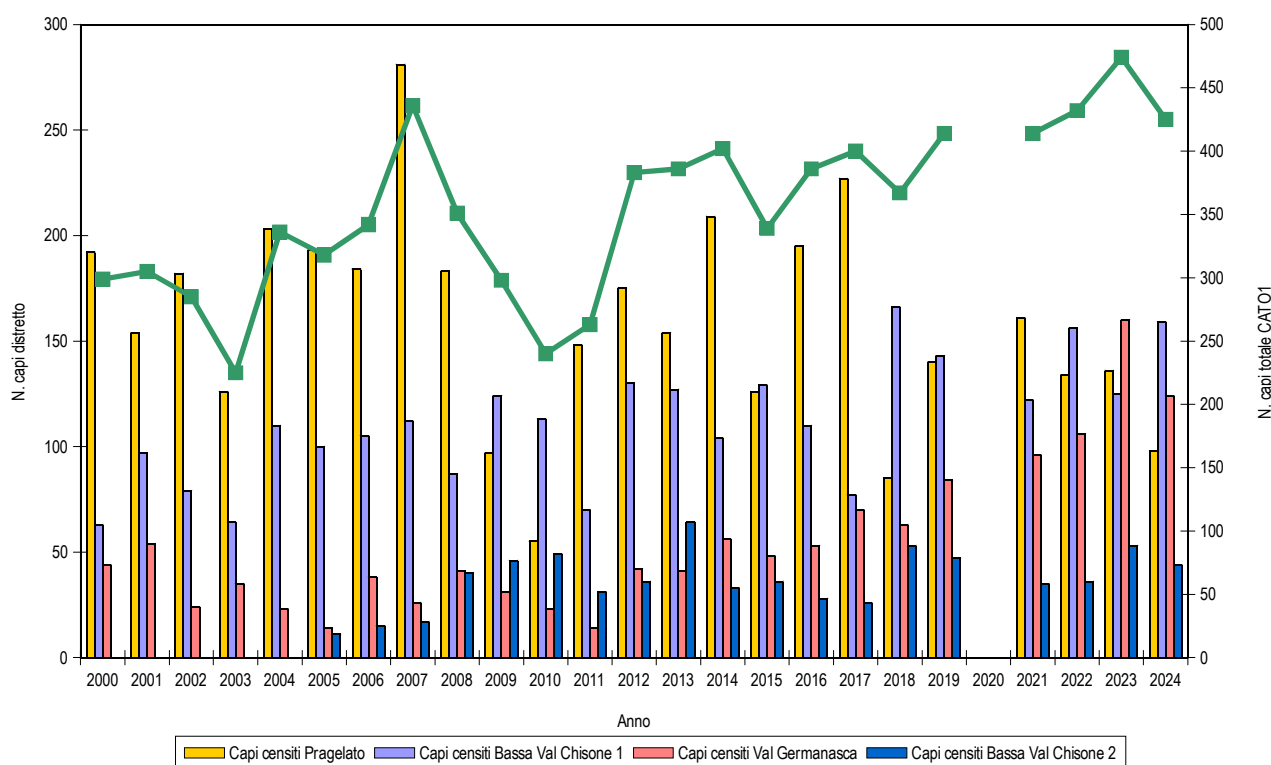

### 3. CAPRIOLO (*Capreolus capreolus*)

Censimenti diretti della specie sono eseguiti annualmente dal 1988 nell'area di Pragelato, dal 1992 in alcune zone della bassa Val Chisone e dal 1998 in Val Germanasca ed in Val Pellice, dove fra il 1994 ed il 1998 sono stati effettuati diversi conteggi in battuta su zona-campione. Solo nel 2020, a causa del lockdown per contrastare l'epidemia di Covid-19 e le conseguenti restrizioni agli spostamenti, il censimento non è stato effettuato.

#### METODICHE APPLICATE

Censimento primaverile su ampi territori alla ripresa vegetativa a vista all'alba da postazioni fisse o alla cerca con squadre mobili (in concomitanza con il censimento del Cervo in Val Chisone ed in Val Germanasca e con il Muflone in Val Pellice).

I dati della bassa Val Chisone e della Val Germanasca, e della Val Pellice nel 2015, sono integrati con quelli ricavati dalle osservazioni notturne con il faro per il Cervo (cfr. par. 3.2).

#### AREA OGGETTO DI INDAGINE

Il censimento a vista del Capriolo del 2024 ha interessato gran parte delle aree prative e pascolive del CA, comprese entro il territorio di 21 Comuni (Pragelato, Roure, Perosa Argentina, Pinasca, Inverso Pinasca, San Pietro, Pinerolo, Pramollo, San Germano, Prarostino, Perrero, Pomaretto, Prali, Salza, Bobbio Pellice, Villar Pellice, Torre Pellice, Angrogna, Rorà, Lusernetta e Luserna S.G.).

Distretto	Val Pellice	Pragelato	Bassa Val Chisone	Val Germanasca	TOTALE
Superficie censita prevista ha	9.184	3.661	10.497 *	4.609	27.951
Superficie in Oasi/ZRC prevista ha	1.740	0	480	95	2.315
Numero zone previste	73	17	39	35	163
Superficie censita coperta ha	5.277	3.035	7.258+1.958	3.698+149	21.375
Superficie coperta in Oasi/ZRC ha	404	0	244	94	742
Numero zone coperte	41+4	14	36+7	29+4	120+15
S.U.S. Capriolo ha (dati OGUR)	22.732	4.177	19.911	12.680	59.439
% della S.U.S. censita	23,2	72,7	46,3	30,3	36,0

Note: \* = comprensivo delle aree coperte con il censimento integrativo con il faro (cfr. par. 2.2); il numero di zone indicato dopo il "+" è riferito alle zone censite con il faro.

#### CENSIMENTO DIRETTO A VISTA

Calendario programmato:

Val Pellice	Pragelato	Bassa Val Chisone	Val Germanasca
6-7/4	13/4	13-14/4	14/4

Calendario effettivamente realizzato (solo censimento diurno):

Date	Numero zone coperte				TOTALE
	Val Pellice	Pragelato	Bassa Val Chisone	Val Germanasca	
6/4	31				31
7/4	10				10
13/4		14	25		39
14/4			11	29	40
TOTALE	41	14	36	29	120



**PARTECIPANTI (solo censimento diurno, solo zone valide)**

Distretto	Val Pellice	Val Pellice	Bassa Val Chisone	Bassa Val Chisone	Pragelato	Val Germanasca	TOTALE
Data	6/4	7/4	13/4	14/4	13/4	14/4	
N. zone	31	10	25	11	14	29	<b>120</b>
<b>Totale operatori</b>	<b>58</b>	<b>20</b>	<b>60</b>	<b>24</b>	<b>35</b>	<b>72</b>	<b>269</b>
Tecnici faunistici CA	2	1	1	1	1	1	<b>7</b>
Coordinatore regionale							
Soci CA	55	18	57	23	34	71	<b>258</b>
Agenti venatori prov.							
Guardie volontarie							
Agenti CFS							
Guardaparco							
Laici	1	1	2				<b>4</b>

**ORARI DEL CENSIMENTO (solo riferiti alle giornate principali)**

Distretto	Val Pellice	Pragelato	Bassa Val Chisone	Bassa Val Chisone	Val Germanasca
Data	6-7/4	13/4	13/4	14/4	14/4
Località ritrovo	Villar P. Torre P.	Pragelato	Perosa A.	S. Germano	Perrero Loc.Sabbiona
Ora ritrovo	6,00	6,00	5,30	5,30	5,30
Inizio operazioni	Alba	Alba	Alba	Alba	Alba
Fine operazioni	9,00	9,00	9,00	9,00	9,00

**METEO (solo censimento diurno e solo riferito alle giornate principali)**

Distretto	Val Pellice	Val Pellice	Pragelato	Bassa Val Chisone	Bassa Val Chisone	Val Germanasca
Data	6/4	7/4	13/4	13/4	14/4	14/4
Cielo	Sereno	Sereno	Sereno	Sereno	Sereno	Sereno
Precipitazioni	Assenti	Assenti	Assenti	Assenti	Assenti	Assenti
Vento	Debole	Debole	Debole	Debole	Debole	Debole
Visibilità	Buona	Buona	Buona	Buona	Buona	Buona
Quota neve vers. S m.	1.800	1.800	2.000	2.000	2.000	2.000
Quota neve vers. N m.	1.500	1.500	1.700	1.700	1.700	1.600
Meteo giorno precedente	Variabile	Sereno	Sereno	Sereno	Sereno	Sereno

**RISULTATI**

Distretto Val Pellice:

N.	Zona	Totale	Maschi	Femmine	Indet.
1	Saret-Forest *	<b>0</b>			
2	Romana - Colletto – Faugiau *	<b>1</b>		1	
3	Carbonieri - Pautas *	<b>1</b>		1	
4	Fragnum	<b>NE</b>			
5	Crosette - Comba Lausa	<b>NE</b>			
6	Vallone della Bruna	<b>NE</b>			

<b>N.</b>	<b>Zona</b>	<b>Totale</b>	<b>Maschi</b>	<b>Femmine</b>	<b>Indet.</b>
7	Cumbal d'la Roussa – Fautet *	<b>0</b>			
8	Pralapia - Bosso	<b>NE</b>			
9	Giaven - Cialancie	<b>NE</b>			
10	Selle - Ponset	<b>NE</b>			
10b	Ponset-Gianna	<b>NE</b>			
11	Barbara - Content	<b>NE</b>			
12	Barant	<b>NE</b>			
13	Inverso di Bobbio	<b>NE</b>			
14	Malbec - Campi - Bariund	<b>12</b>	4	6	2
15	Rostagni - Eiretta	<b>NE</b>			
16	Saret - Eiretta	<b>NE</b>			
17	Cairus - Bariund	<b>2</b>	1		1
18	Biava - Imeut	<b>8</b>	5	1	2
19	Vallone di Eyssart *	<b>9</b>	4	5	
20	Villanova- Randulire *	<b>5</b>	2	3	
21	Chiot - Cernira - Maisons	<b>NE</b>			
22	Mirabucas	<b>NE</b>			
23	Chiot-Pera Tajà	<b>NE</b>			
24	Crosenna	<b>NE</b>			
25	Mirabucas - Gias d'l'Urs	<b>NE</b>			
26	Pra Curnalio	<b>NE</b>			
27	Pra Agriturismo	<b>NE</b>			
28	Pra Partia d'amunt	<b>NE</b>			
29	Prapic - Giausarant	<b>3</b>	1	1	1
30	Cruel - Armaglie	<b>18</b>	6	12	
31	Serre Cruel - Albarea - Sarsenà	<b>7</b>	2	2	3
32	Serre Sarsenà - Rocca Ciabert	<b>13</b>	2	10	1
33	Podio - Posette - Vigne	<b>5</b>	3	2	
34	Bessè - Pra la Comba	<b>7</b>	2	4	1
35	Garnier - Mause - Ciampas	<b>NE</b>			
36	Bodeina - Cucuruc - Uccuire	<b>12</b>	4	8	
36b	Fondovalle Bobbio - Villar	<b>52</b>	16	31	5
37	Pertusel	<b>4</b>	1	3	
37b	Gardetta - Falconera	<b>3</b>	1		2
38	Gardetta - Carofrate	<b>4</b>		2	2
39	Boscas	<b>NE</b>			
40	Peyron - Forestet - Mamauro inf.	<b>3</b>	1	1	1
41	Mamauro di mezzo e sup. - Rami	<b>5</b>	2	3	
42	Sapichiot	<b>5</b>	1	2	2
43	Comba Liussa dx or.	<b>NE</b>			
43b	Comba Liussa sx or.	<b>2</b>	2		
44	Chiotas - Codissard - Mondon	<b>0</b>			
45	Podio - Marsili - Sura	<b>1</b>	1		
46	Inverso di Torre Pellice	<b>5</b>	1	4	
47	Pellice - Chabriols	<b>NE</b>			
48	Ruà - Sea di Torre	<b>12</b>	6	5	1
48b	Nora - Rossenghi - Novarea	<b>NE</b>			
49	Serre - Oddino - Marchetti	<b>6</b>	2	3	1
49b	Pramula - SerreMalan - SerreLalie	<b>NE</b>			
50	Buonanotte - Arvura - Maria	<b>2</b>		2	
51	Costa di Rognosa *	<b>6</b>	2	4	
52	Vaccera - Albarea - Bagnau	<b>8</b>	4	3	1
52b	Mont Servin - Criulira	<b>NE</b>			
53	Barfè	<b>5</b>	3	1	1
54	Cialaroccia - Sapè - Imbergeria	<b>NE</b>			
55	Ciampas - Riaglio – Arcia *	<b>4</b>		2	2
56	Tournas - Anchiochia *	<b>7</b>		5	2
57	Ceresarea - Giasset	<b>NE</b>			

N.	Zona	Totale	Maschi	Femmine	Indet.
58	Ivert - Ronzei - Fornaci	8	1	1	6
59	Rummer - Peyret - Ciot	4	2	2	
60	Pian Frollero - La Palà	NE			
60b	Cornour - Aia delle Balme	NE			
61	Bordella	0			
62	Villanot - Giavazze - Sea *	10	2	3	5
63	Rorà - Verneis	NE			
64	Pian Porcile	4	1	3	
65	Vista - Forest	2			2
	<b>TOTALE</b>	<b>265</b>	<b>85</b>	<b>136</b>	<b>44</b>

Note: \*=zona censite il 7/4; tutte le altre sono state censite il 6/4

#### Distretto Prigelato:

N.	Zona	Totale	Maschi	Femmine	Indet.
1	Faussimagna-Confini AFVA	3	1	2	
2	Buffavento-Soucheres basses	2		1	1
3	Sotto Grand Puy	6	2	2	2
4	Gran Puy-Lauson	NE			
5	Gran Puy-Rocce	7	2	1	4
6	Rif-Allevè	15	6	8	1
7	Allevè-Villardamont	4		3	1
8	Villardamont-Moucrons	1	1		
9	Giarrasson-Blegier	8	1	1	6
10	Bruns-Bourget	5	1	1	3
11	Pitre-Confini CATO2	4		2	2
12	Clot la Soma-Joussaud	0			
13	Laval - Cumbal d'la Vulp	2	1		1
14	Burel	NE			
15	Seytes-Confini PNVT	NE			
16	Dx or. Val Chisone monte	3			3
17	Dx or. Val Chisone valle	0			
	<b>TOTALE</b>	<b>60</b>	<b>15</b>	<b>21</b>	<b>24</b>

#### Distretto Bassa Val Chisone:

N.	Zona	Totale	Maschi	Femmine	Indet.
1	Bacino - Confini AFVA	3	3		
2	Aigliero	0			
2b	Fondovalle Villaretto	0			
3	Gleisolle - Faetto - Balma	3	1	2	
4	Madonna della Neve	1	1		
5	Colle della Roussa-Bocciarda	NE			
6	Bocciarda - Pelvo	2		2	
7	Castel del Bosco - Vignal	3		1	2
8	Fondovalle Roure	1	1		
9	Meano - Perosa	7		4	3
10	Vallone di Bocciarda	0			
11	Vallone delle Miniere	0			
12	Pra Fayet - Rocca Nalais	0			
13	Clea	1			1
13b	Greisoniere-Roca furà	0			
14	Bourcet:Cappella-Chasteiran	1	1		
15	Bourcet: Colet - Serre	2			2
16	Bourcet: Chaulieres	NE			
17	Bourcet:Serrodel-C.delTorno	8			8
18	Garnier Orti	0			
19	Garnier Monte Morel	3	1	2	
20	Pralamar - Cialmette	0			

N.	Zona	Totale	Maschi	Femmine	Indet.
20b	Rocceria - Cuccetto	2	1		1
20c	Tagliaretto - Grandubbione	4	1	1	2
21	Grandubbione - Aquila	3	1	2	
22	Gradubbione-C.le del Besso	1	1		
23	Carla - Col Ceresera	5	2	1	2
24	Crò - Comba la Pera *	1		1	
25	Dairin - Ciardonnet *	5	2	2	1
26	Leiretta - Sappè *	6	2	4	
27	Pianet - Lazzarà *	4	3	1	
27b	Ruata - Pianet *	0			
28	Buffa - Pralumier - Ribetti *	0			
28b	Col Furan *	0			
28c	Grange-Pralumier*	1			1
29	Clotti - Maison- Dormigliosi*	1	1		
30	Faetto - Feugiorno*	7	2	2	3
31	Pomeano - Buviera *	1		1	
31b	Oasi Sappè	NE			
32	Pralarossa - Pragiassaud	NE			
33	Combaviola - Costarauta	NE			
34	Perlà - Rocca Tumbà	NE			
	<b>TOTALE</b>	<b>76</b>	<b>24</b>	<b>26</b>	<b>26</b>

Note: \*=zona censite il 14/4; tutte le altre sono state censite il 13/4

#### Distretto Val Germanasca:

N.	Zona	Totale	Maschi	Femmine	Indet.
1	Rocca Galmunt	0			
2	Cugno-Miande	1	1		
3	Orgere	8	1	5	2
4	Giordano-Pomieri	5	1	2	2
5	Bout du Col - Selle e Turè	8	1	2	5
6	Indritti - Nido dell'Orso	NE			
7	Maiera - Praiet	4	2	1	1
8	Rodoretto-Crò Allieri	8	3	5	
9	Crò d'la Rama - Rimas	4	2	1	1
10	Balma - Berg. della Balma	5	1	3	1
11	Crosetto-Aguglia-Gavalupo	3	1	2	
12	Gianna-Gardiola-sotto Fontane	2		2	
13	Rivoira-Meison-Fontane	3	1	1	1
14	Indritto di Salza	1	1		
15	Inverso di Salza - Col. Fontane	NE			
16	Vallone di Salza	4	1	3	
17	Bessè	2	2		
18	Maniglia	NE			
19	Vallone-Buccetto-Clot des Ors	NE			
20	Ciamunie-Praprumie	1			1
21	Traverse-Parant	3	2		1
22	S. Martino - Granero	NE			
23	Muret - Clapier	NE			
24	Pomayfrè	0			
24b	Inverso Pomayfrè	NE			
25	Airassa - Balbencia	0			
26	Chiotti - Villasecca	0			
27	Bovile	5	1	2	2
28	Inverso di Perrero	5	2	3	
29	Albarea - Olivieri - Colletto	8	2	5	1
30	Cassas - Grangette - Pomarat	5	1		4
31	Crò - Linsard - Faetto - Poet	2	2		
32	Riclaretto	1		1	

N.	Zona	Totale	Maschi	Femmine	Indet.
33	Enfouns - Clot - Fort Luis	10	3	5	2
34	Faure-Cerisieri-Torre *	7	1	4	2
35	Ponte Raut	2		2	
	<b>TOTALE</b>	<b>107</b>	<b>32</b>	<b>49</b>	<b>26</b>

### 3.2 CENSIMENTO NOTTURNO CON L'AUSILIO DEL FARO

#### Distretto Bassa Val Chisone e Pinerolese

Come ormai dal 1999, in occasione del censimento notturno al Cervo nel settore Bassa Val Chisone 1 del 11 aprile 2024 è stato effettuato anche il conteggio dei Caprioli osservati. L'area interessa una parte dei Comuni di Roure e Perosa Argentina oggetto del censimento della specie. Sono stati osservati **38 animali (12 maschi, 17 femmine e 9 indeterminati)**.

Confronto con gli anni precedenti:

	Totale	Totale	Maschi	Femmine	Indet.
1999	36		12	6	18
2000	78		23	30	25
2001	85		16	19	50
2002	106		19	17	70
2003	74		13	30	31
2004	147		24	26	97
2005	67		9	18	40
2006	112		25	19	68
2007	53		8	8	37
2008	43		14	19	10
2009	86		26	44	16
2010	51		24	22	5
2011	57		16	16	25
2012	92		39	32	21
2013	179		64	68	47
2014	86		27	30	29
2015	75		21	24	30
2016	52		14	23	12
2017	50		13	23	14
2018	64		23	31	10
2019	35		12	16	7
2020	N.E.				
2021	27		10	13	4
2022	33		12	20	1
2023	25		9	13	3
2024	38		12	17	9

Durante il censimento notturno con il faro per il Cervo nel settore Bassa Val Chisone 2 in data 15 aprile sono stati invece osservati **65 animali (36 maschi, 23 femmine e 6 indeterminati)**, localizzati nel territorio dei Comuni di Prarostino, San Germano, Pramollo, Inverso Pinasca, Pinasca e Villar Perosa.

Confronto con gli anni precedenti:

	Totale	Totale	Maschi	Femmine	Indet.
2009	93		7	12	74
2010	73		25	24	24
2011	88		36	30	22
2012	70		29	22	19

Totale	Totale	Maschi	Femmine	Indet.
2013	106	57	61	42
2014	118	44	53	21
2015	129	31	51	47
2016	105	27	29	49
2017	100	31	45	18
2018	140	45	77	18
2019	45	15	14	16
2020	N.E.			
2021	27	9	5	13
2022	37	9	11	17
2023	54	22	23	9
2024	65	36	23	6

Confrontando la localizzazione degli animali, possono essere complessivamente aggiunti ai capi censiti con il conteggio diurno **71 animali (35 maschi adulti, 26 femmine adulte e 10 indeterminati)**.

### Distretto Val Germanasca

In occasione del censimento notturno al Cervo nel settore Val Germanasca del 17 aprile 2024 è stato effettuato anche il conteggio dei Caprioli osservati. L'area interessa una parte dei Comuni di Pomaretto e Perrero oggetto del censimento della specie.

Sono stati osservati **22 animali (8 maschi, 9 femmine e 5 indeterminati)**.

Confronto con gli anni precedenti:

Totale	Totale	Maschi	Femmine	Indet.
2014	86	33	28	25
2015	78	24	36	18
2016	84	33	29	22
2017	70	27	28	15
2018	144	52	64	28
2019	64	17	34	13
2020	N.E.			
2021	47	17	18	12
2022	29	9	12	8
2023	42	17	14	11
2024	22	8	9	5

Confrontando la localizzazione degli animali, possono essere aggiunti ai capi censiti con il conteggio diurno **6 animali (3 maschi adulti, 1 femmine adulte e 2 indeterminati)**.

### Distretto Val Pellice

E' stato effettuato in data 6 aprile 2023 un censimento notturno in alta Valle (Comuni di Bobbio Pellice e Villar Pellice, limitato alle zone di fondovalle, ai lati del torrente Pellice).

Sono stati osservati **85 animali (22 maschi, 28 femmine e 35 indeterminati)**.

Confronto con gli anni precedenti:

Totale	Totale	Maschi	Femmine	Indet.
2018	129	21	32	76
2019	54	15	8	31
2020	N.E.			
2021	N.E.			

<b>Totale</b>	<b>Totale</b>	<b>Maschi</b>	<b>Femmine</b>	<b>Indet.</b>
<b>2022</b>	<b>52</b>	10	15	27
<b>2023</b>	<b>64</b>	19	29	16
<b>2024</b>	<b>85</b>	22	28	35

Confrontando la localizzazione degli animali, nessun animale può essere aggiunto ai capi censiti con il conteggio diurno.

## RIEPILOGO

<b>Distretto</b>	<b>Totale</b>	<b>Maschi</b>	<b>Femmine</b>	<b>Indet.</b>
Val Pellice	<b>265</b>	85	136	44
Pragelato	<b>60</b>	15	21	24
Bassa Val Chisone	<b>147</b>	59	52	36
Val Germanasca	<b>113</b>	35	50	28
<b>TOTALE</b>	<b>585</b>	<b>194</b>	<b>259</b>	<b>132</b>

Note: dati distretti Val Pellice, Bassa Val Chisone e Val Germanasca comprensivi delle integrazioni per censimenti notturni.

Animali conteggiati in Oasi di Protezione o ZRC:

<b>Distretto</b>	<b>Oasi/ZRC</b>	<b>Sup. censita ha</b>	<b>Totale</b>	<b>Maschi</b>	<b>Femmine</b>	<b>Indet.</b>
Pragelato	--	--	--			
Val Pellice	Barant	404	<b>40</b>	17	20	3
	<b>TOTALE</b>	<b>404</b>	<b>40</b>	<b>17</b>	<b>20</b>	<b>3</b>
Bassa Val Chisone	Grandubbione	220	--			
	Perlà -Chiabrera	24	--			
	Sappè	0	--			
	<b>TOTALE</b>	<b>244</b>	--			
Val Germanasca	Perlà-Chabrera	82	--			
	Rodoretto Audaccia	12	--			
	<b>TOTALE</b>	<b>94</b>	--			
<b>TOTALI</b>		<b>742</b>	<b>40</b>	<b>17</b>	<b>20</b>	<b>3</b>

Parametri rilevati sulla popolazione censita:

Distretto	Val Pellice	Pragelato	Bassa Val Chisone	Val Germanasca	TOTALE
Superficie censita ha	5.277	3.035	9.216	3.847	21.375
N. caprioli censiti	265	60	147	113	585
Densità (capi/100 ha)	5,0	2,0	1,6	2,9	2,7
Sex-ratio (FF/MM)	1,6	1,4	0,9	1,4	1,3
% indeterminati	16,6	40,0	24,5	24,8	22,6

## RISULTATI DEI CENSIMENTI DEGLI ANNI PRECEDENTI

<b>Anno</b>	<b>Distretto</b>	<b>Data</b>	<b>N. Squadre</b>	<b>Sup. censita ha</b>	<b>Totale</b>	<b>Maschi adulti</b>	<b>Femmine adulte</b>	<b>Piccoli</b>	<b>Indet.</b>	<b>Densità Capi/100 ha</b>
1996	Val Pellice				<b>n.e.</b>					
	Pragelato	5/5	15	3.679	<b>300</b>	73	88	21	118	8,2
	Bassa Val Chisone	5/5	7	1.716	<b>27</b>	6	15		6	1,5
	Val Germanasca				<b>n.e.</b>					
	<b>TOTALI</b>			<b>16</b>	<b>3.767</b>	<b>327</b>	<b>79</b>	<b>103</b>	<b>21</b>	<b>124</b>

Anno	Distretto	Data	N. Squadre	Sup. censita ha	Totale	Maschi adulti	Femmine adulte	Piccoli	Indet.	Densità Capi/100 ha
1997	Val Pellice	4/5		88	<b>8</b>	6	5		2	14,8
	Pragelato	19-20/4	16	3.679	<b>295</b>	67	80	25	123	8
	Bassa Val Chisone				<b>n.e.</b>					
	Val Germanasca				<b>n.e.</b>					
	<b>TOTALI</b>		<b>16</b>	<b>3.767</b>	<b>308</b>	<b>73</b>	<b>85</b>	<b>25</b>	<b>125</b>	<b>8,2</b>
1998	Val Pellice	11-26/4	24	2.352	<b>65</b>	22	35	1	7	2,8
	Pragelato	18/4	14	3.679	<b>259</b>	65	91	29	74	7
	Bassa Val Chisone	18-19/4	16	2.857	<b>84</b>	26	39	10	9	2,9
	Val Germanasca	19/4	21	2.695	<b>157</b>	29	39	11	78	5,8
	<b>TOTALI</b>		<b>75</b>	<b>11.583</b>	<b>565</b>	<b>142</b>	<b>204</b>	<b>51</b>	<b>168</b>	<b>4,9</b>
1999	Val Pellice	17-27-30/4; 5/5	38	4.554	<b>146</b>	38	54	5	49	3,2
	Pragelato	17/4	15	3.679	<b>269</b>	75	78	20	96	7,3
	Bassa Val Chisone	17-18-19/4	19	4.181	<b>141</b>	41	48	12	40	3,4
	Val Germanasca	17-18/4	28	3.898	<b>229</b>	65	79	22	63	5,9
	<b>TOTALI</b>		<b>100</b>	<b>16.312</b>	<b>785</b>	<b>219</b>	<b>259</b>	<b>59</b>	<b>248</b>	<b>4,8</b>
2000	Val Pellice	8-9/4; 2/5	60	7.686	<b>303</b>	80	92	22	109	3,9
	Pragelato	16/4	16	3.723	<b>266</b>	56	61	10	139	7,1
	Bassa Val Chisone	15-16-18/4	27	7.143	<b>287</b>	77	116	28	66	4
	Val Germanasca	16-17/4	36	5.280	<b>348</b>	94	130	47	77	6,6
	<b>TOTALI</b>		<b>139</b>	<b>23.832</b>	<b>1.204</b>	<b>307</b>	<b>399</b>	<b>107</b>	<b>391</b>	<b>5,1</b>
2001	Val Pellice	31/3; 1-14/4	63	8.184	<b>369</b>	78	118	42	131	4,5
	Pragelato	11/4	17	3.661	<b>386</b>	118	120	24	124	10,5
	Bassa Val Chisone	24/3; 7-8/4	28	7.326	<b>287</b>	68	82	21	116	3,9
	Val Germanasca	8-9/4	40	5.523	<b>378</b>	90	125	41	122	6,8
	<b>TOTALI</b>		<b>148</b>	<b>24.694</b>	<b>1.420</b>	<b>354</b>	<b>445</b>	<b>128</b>	<b>493</b>	<b>5,7</b>
2002	Val Pellice	6-7/4	63	8.067	<b>375</b>	92	148	72	63	4,6
	Pragelato	30/4	17	3.661	<b>325</b>	68	133	24	100	8,9
	Bassa Val Chisone	14-18-20/4	31	7.665	<b>349</b>	85	125	32	107	4,5
	Val Germanasca	21/4	34	4.504	<b>334</b>	78	95	30	131	7,4
	<b>TOTALI</b>		<b>145</b>	<b>23.897</b>	<b>1.383</b>	<b>323</b>	<b>501</b>	<b>158</b>	<b>401</b>	<b>5,8</b>
2003	Val Pellice	5-6/4	65	8.275	<b>425</b>	124	170		131	5,1
	Pragelato	18/4	17	3.661	<b>265</b>	78	129		58	7,2
	Bassa Val Chisone	12-15/4	31	6.998	<b>299</b>	82	132		85	4,3
	Val Germanasca	13/4	34	4.288	<b>329</b>	98	130		101	7,7
	<b>TOTALI</b>		<b>147</b>	<b>23.222</b>	<b>1.318</b>	<b>382</b>	<b>561</b>		<b>375</b>	<b>5,7</b>
2004	Val Pellice	3-24/4	54	6.378	<b>361</b>	104	148		109	5,7
	Pragelato	7/5	17	3.661	<b>237</b>	52	83		102	6,5
	Bassa Val Chisone	17-18-20-24/4	38	8.167	<b>347</b>	74	113		160	4,2
	Val Germanasca	18-27/4	33	4.245	<b>328</b>	80	101		147	7,7
	<b>TOTALI</b>		<b>142</b>	<b>22.451</b>	<b>1.273</b>	<b>310</b>	<b>445</b>		<b>518</b>	<b>5,7</b>
2005	Val Pellice	9-10-30/4	51	5.953	<b>369</b>	131	160		78	6,2
	Pragelato	7/5	17	3.661	<b>209</b>	67	96		46	5,7
	Bassa Val Chisone	23-30/4; 4/5	32	6.968	<b>294</b>	76	109		109	4,2
	Val Germanasca	30/4	28	3.882	<b>267</b>	85	103		79	6,9
	<b>TOTALI</b>		<b>128</b>	<b>20.464</b>	<b>1.139</b>	<b>359</b>	<b>468</b>		<b>312</b>	<b>5,6</b>
2006	Val Pellice	8-9/4	57	6.705	<b>448</b>	118	210		120	6,7
	Pragelato	22/5	17	3.661	<b>277</b>	92	138		47	7,6
	Bassa Val Chisone	19-22-23/4	30	6.599	<b>315</b>	98	111		106	4,8
	Val Germanasca	23/4	30	4.205	<b>308</b>	87	129		92	7,3
	<b>TOTALI</b>		<b>134</b>	<b>21.170</b>	<b>1.348</b>	<b>395</b>	<b>588</b>		<b>365</b>	<b>6,4</b>



Anno	Distretto	Data	N. Squadre	Sup. censita ha	Totale	Maschi adulti	Femmine adulte	Piccoli	Indet.	Densità Capi/100 ha
2007	Val Pellice	14-15/4	63	7.503	<b>614</b>	199	227		188	8,2
	Pragelato	21/5	17	3.661	<b>256</b>	67	105		84	7,0
	Bassa Val Chisone	18-21-22/4	40	8.359	<b>297</b>	76	110		111	3,6
	Val Germanasca	21-22/4	32	4.352	<b>359</b>	89	161		109	8,2
	<b>TOTALI</b>		<b>152</b>	<b>23.875</b>	<b>1.526</b>	<b>431</b>	<b>603</b>		<b>492</b>	<b>6,4</b>
2008	Val Pellice	12-13/4	66	8.000	<b>758</b>	228	347		183	9,5
	Pragelato	24/4	17	3.661	<b>318</b>	110	140		68	8,7
	Bassa Val Chisone	16-20/4	36	7.711	<b>259</b>	82	124		53	3,4
	Val Germanasca	20/4	32	4.424	<b>366</b>	102	149		115	8,3
	<b>TOTALI</b>		<b>151</b>	<b>23.796</b>	<b>1.701</b>	<b>522</b>	<b>760</b>		<b>419</b>	<b>7,1</b>
2009	Val Pellice	24-25/4	55	6.666	<b>462</b>	159	213		90	6,9
	Pragelato	5/5	16	3.362	<b>145</b>	52	78		15	4,3
	Bassa Val Chisone	18-22-25/4	37	7.602	<b>324</b>	99	160		65	4,3
	Val Germanasca	18-25/4; 3/5	28	3.872	<b>246</b>	64	100		82	6,4
	<b>TOTALI</b>		<b>136</b>	<b>21.502</b>	<b>1.177</b>	<b>374</b>	<b>551</b>		<b>252</b>	<b>5,5</b>
2010	Val Pellice	10-11/4	54	6.667	<b>464</b>	140	209		115	6,9
	Pragelato	27/4	16	3.362	<b>134</b>	50	65		19	4,0
	Bassa Val Chisone	6-8-17-18-21/4	38	9.412	<b>344</b>	101	157		86	3,7
	Val Germanasca	18/4	29	4.046	<b>277</b>	84	86		107	6,8
	<b>TOTALI</b>		<b>137</b>	<b>23.487</b>	<b>1.219</b>	<b>375</b>	<b>517</b>		<b>327</b>	<b>5,2</b>
2011	Val Pellice	9-10/4	56	6.710	<b>507</b>	182	225		100	7,6
	Pragelato	16/4	17	3.661	<b>107</b>	24	52		31	2,9
	Bassa Val Chisone	6-7-13-16-17/4	42	8.527	<b>335</b>	116	133		86	3,9
	Val Germanasca	17/4	29	3.882	<b>218</b>	60	106		52	5,6
	<b>TOTALI</b>		<b>144</b>	<b>22.780</b>	<b>1.167</b>	<b>382</b>	<b>516</b>		<b>269</b>	<b>5,1</b>
2012	Val Pellice	21-22/4	56	6.805	<b>596</b>	190	261		145	8,8
	Pragelato	21/4	16	3.407	<b>107</b>	28	57		22	3,1
	Bassa Val Chisone	5-11-17-21-22/4	46	10.497	<b>354</b>	95	137		137	3,4
	Val Germanasca	22/4	30	3.882	<b>256</b>	60	116		80	6,6
	<b>TOTALI</b>		<b>148</b>	<b>24.591</b>	<b>1.313</b>	<b>373</b>	<b>516</b>		<b>369</b>	<b>5,3</b>
2013	Val Pellice	13-14/4	57	6.783	<b>572</b>	175	236		161	8,4
	Pragelato	24/4	15	3.411	<b>123</b>	32	58		33	3,6
	Bassa Val Chisone	3-8-10-15-24-25/4	31	5.860	<b>461</b>	154	197		110	5,9
	Val Germanasca	5/5	31	4.060	<b>316</b>	88	139		89	7,8
	<b>TOTALI</b>		<b>134</b>	<b>20.114</b>	<b>1.472</b>	<b>449</b>	<b>630</b>		<b>393</b>	<b>6,7</b>
2014	Val Pellice	5-6/4	55	6.577	<b>433</b>	132	198		103	6,6
	Pragelato	12/4	15	3.334	<b>53</b>	14	29		10	1,6
	Bassa Val Chisone	2-9-10-12-13-18/4	47	10.258	<b>347</b>	110	145		92	3,4
	Val Germanasca	13-16/4	34	4.212	<b>233</b>	73	92		68	5,5
	<b>TOTALI</b>		<b>151</b>	<b>24.381</b>	<b>1.066</b>	<b>329</b>	<b>464</b>		<b>273</b>	<b>4,4</b>
2015	Val Pellice	1-11-12/4	53	7.000	<b>355</b>	104	173		78	5,1
	Pragelato	18/4	16	3.362	<b>48</b>	12	19		17	1,4
	Bassa Val Chisone	8-9-15-18-24/4	46	10.060	<b>356</b>	88	154		114	3,5
	Val Germanasca	16-26-30/4; 7/5	35	4.392	<b>178</b>	58	81		39	4,1
	<b>TOTALI</b>		<b>150</b>	<b>24.814</b>	<b>937</b>	<b>262</b>	<b>427</b>		<b>248</b>	<b>3,8</b>
2016	Val Pellice	9-10/4	53	6.101	<b>261</b>	86	126		49	4,3
	Pragelato	16/4	17	3.661	<b>28</b>	8	5		15	0,8
	Bassa Val Chisone	6-13-16-24/4	45	10.179	<b>216</b>	66	94		56	2,1
	Val Germanasca	20-24/4	30	3.743	<b>171</b>	63	60		48	4,6
	<b>TOTALI</b>		<b>145</b>	<b>23.684</b>	<b>676</b>	<b>223</b>	<b>285</b>		<b>168</b>	<b>2,9</b>
2017	Val Pellice	8-9/4	59	7.127	<b>382</b>	120	195		67	5,4
	Pragelato	22/4	17	3.661	<b>59</b>	16	26		17	1,6
	Bassa Val Chisone	6-13-15-22/4	47	10.273	<b>232</b>	70	110		52	2,3
	Val Germanasca	11-15/4	33	3.942	<b>180</b>	58	71		51	4,6
	<b>TOTALI</b>		<b>156</b>	<b>25.003</b>	<b>853</b>	<b>223</b>	<b>285</b>		<b>187</b>	<b>3,4</b>

Anno	Distretto	Data	N. Squadre	Sup. censita ha	Totale	Maschi adulti	Femmine adulte	Piccoli	Indet.	Densità Capi/100 ha
2018	Val Pellice	5-7/4	45	5.483	<b>355</b>	118	148		89	6,5
	Pragelato	21/4	10	2.038	<b>39</b>	10	11		18	1,9
	Bassa Val Chisone	15-16-17/4	36	7.678	<b>298</b>	90	133		75	3,9
	Val Germanasca	15-18-21/4	28	3.230	<b>198</b>	67	71		60	6,1
	<b>TOTALI</b>		<b>119</b>	<b>18.429</b>	<b>890</b>	<b>285</b>	<b>363</b>		<b>242</b>	<b>4,8</b>
2019	Val Pellice	1-6/4	55	6.551	<b>250</b>	81	85		84	3,8
	Pragelato	13/4	14	2.931	<b>53</b>	13	24		16	1,8
	Bassa Val Chisone	4-8-13-14-20/4	43	8.749	<b>169</b>	48	79		42	1,9
	Val Germanasca	17-20/4	30	3.881	<b>167</b>	52	79		36	4,3
	<b>TOTALI</b>		<b>142</b>	<b>22.112</b>	<b>639</b>	<b>194</b>	<b>267</b>		<b>178</b>	<b>2,9</b>
2020	Val Pellice		N.E.							
	Pragelato		N.E.							
	Bassa Val Chisone		N.E.							
	Val Germanasca		N.E.							
	<b>TOTALI</b>		<b>N.E.</b>							
2021	Val Pellice	9-24-29/4	54	6.607	<b>275</b>	102	124		49	4,2
	Pragelato	18/4	18	3.362	<b>104</b>	26	48		30	3,1
	Bassa Val Chisone	13-14-18/4	53	8.029	<b>104</b>	39	44		21	1,3
	Val Germanasca	18-22-25/4	44	4.227	<b>134</b>	34	70		30	3,1
	<b>TOTALI</b>		<b>169</b>	<b>22.225</b>	<b>617</b>	<b>201</b>	<b>286</b>		<b>130</b>	<b>2,6</b>
2022	Val Pellice	31/3-9/4	41	5.120	<b>177</b>	43	69		65	3,4
	Pragelato	16/4	16	3.407	<b>59</b>	15	29		15	1,7
	Bassa Val Chisone	6-10-13-16/4	44	9.349	<b>143</b>	33	76		34	1,5
	Val Germanasca	7-10/4	32	3.848	<b>127</b>	38	48		41	3,3
	<b>TOTALI</b>		<b>133</b>	<b>21.724</b>	<b>506</b>	<b>129</b>	<b>222</b>		<b>155</b>	<b>2,3</b>
2023	Val Pellice	6-8/4	44	5.812	<b>235</b>	76	110		49	4,0
	Pragelato	15/4	16	3.407	<b>54</b>	20	24		10	1,6
	Bassa Val Chisone	13-15-16-17/4	43	10.019	<b>138</b>	36	78		24	1,4
	Val Germanasca	16-19/4	34	4.285	<b>144</b>	43	73		28	3,4
	<b>TOTALI</b>		<b>137</b>	<b>23.523</b>	<b>571</b>	<b>175</b>	<b>285</b>		<b>111</b>	<b>2,4</b>
2024	Val Pellice	3-6-7/4	44	5.277	<b>265</b>	85	136		44	5,0
	Pragelato	13/4	14	3.035	<b>60</b>	15	21		24	2,0
	Bassa Val Chisone	11-13-14-15/4	42	9.216	<b>147</b>	59	52		36	1,6
	Val Germanasca	14-17/4	33	3.847	<b>113</b>	35	50		28	1,4
	<b>TOTALI</b>		<b>133</b>	<b>21.375</b>	<b>585</b>	<b>194</b>	<b>259</b>		<b>132</b>	<b>2,7</b>

Note: i dati del 1997 del Distretto Val Pellice sono riferiti ad un censimento in battuta su area campione; i dati del 1998 del Distretto Val Pellice sono integrati con un censimento in battuta su area campione; i dati degli anni a partire dal 1999 del Distretto Bassa Val Chisone sono comprensivi di integrazioni per censimenti notturni; i dati degli anni a partire dal 2014 del Distretto Val Germanasca sono comprensivi di integrazioni per censimenti notturni; i dati degli anni 1999, 2015, 2018, 2019, 2022 e 2023 del Distretto Val Pellice sono comprensivi di integrazioni per censimenti notturni. I censimenti del 2020 non sono stati effettuati a causa dell'epidemia di Covid-19.

## COMMENTO

Il censimento 2024 conferma una sostanziale stabilità del numero di caprioli censiti nel territorio del CATO1, pur con leggere variazioni fra un distretto e l'altro, legate presumibilmente più all'imprecisione dei conteggi che a variazioni effettive del numero di animali presenti (Val Pellice +13%, Pragelato +11%, Bassa Val Chisone +6%, Val Germanasca -21%).

Anche quest'anno i censimenti notturni con il faro hanno prodotto risultati inferiori alle attese e a quelli degli anni passati, soprattutto per la Val Germanasca, dove un forte vento nella serata del conteggio ha di fatto reso nulle le operazioni.

Non si deve comunque mai dimenticare che la presenza stabile e diffusa del Lupo non solo incide negativamente per effetto della predazione diretta sugli animali, ma contribuisce anche a causare modificazioni comportamentali che possono incidere sulla distribuzione, sulla contattabilità e sull'osservazione degli animali. Come già ipotizzato, la flessione reale di questi ultimi anni della

popolazione di Capriolo nelle Valli Pellice, Chisone e Germanasca potrebbe essere inferiore a quanto si registra con i censimenti, la cui sottostima potrebbe essere aumentata proprio in funzione dei fattori sopra indicati.

### Risultati dei censimenti del Capriolo dal 2000 al 2024

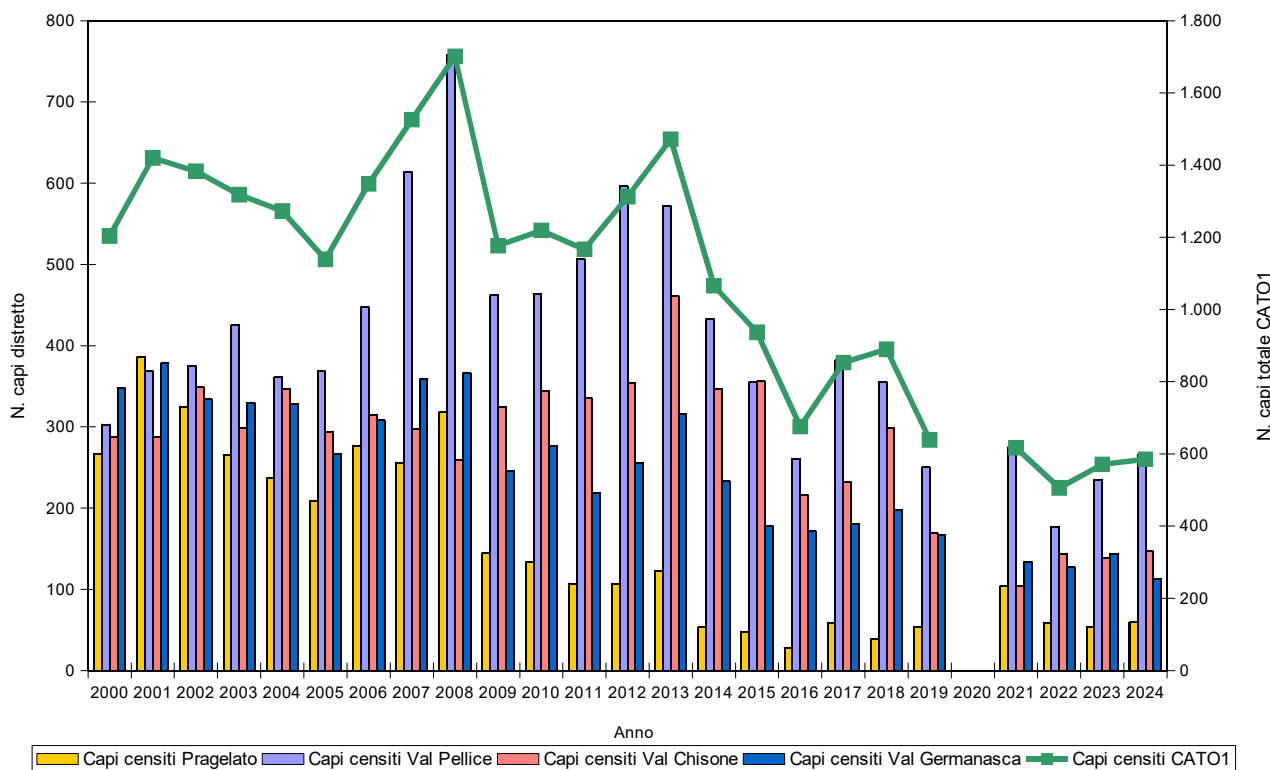

### Confronto fra superficie esplorata e numero di animali censiti dal 2000 al 2024

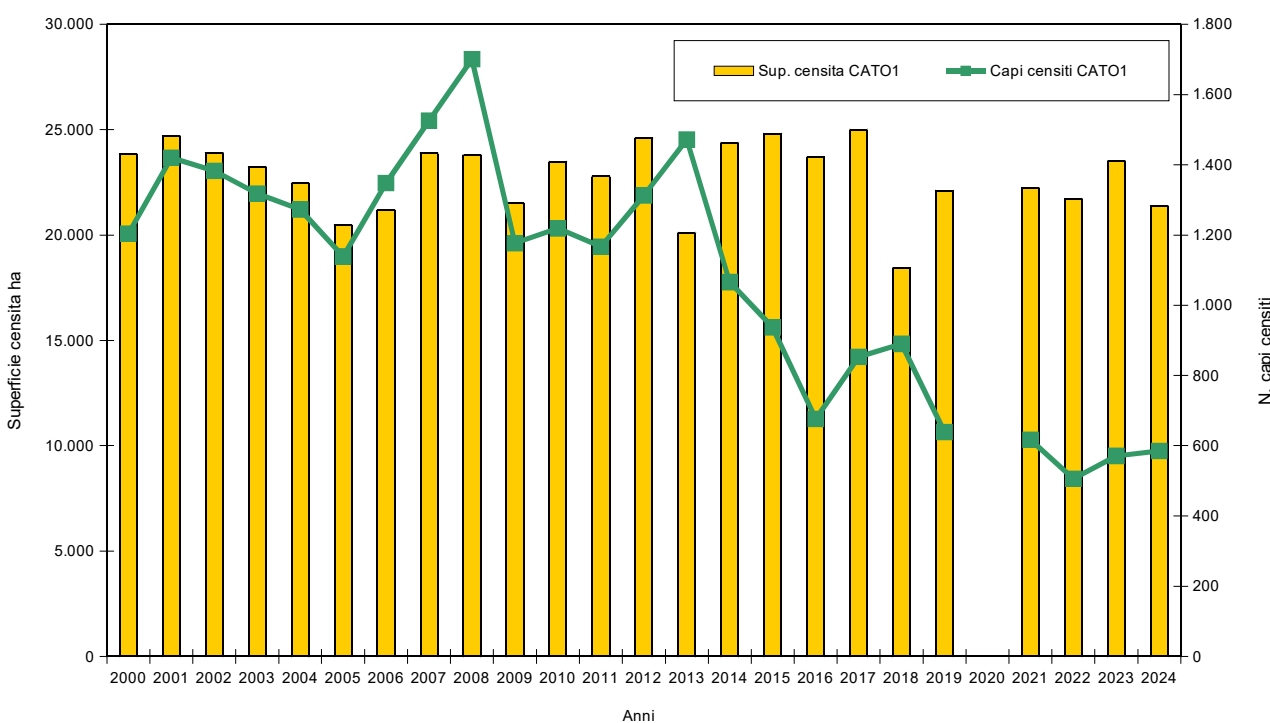

## 4. CAMOSCIO (*Rupicapra rupicapra*)

Censimenti della specie sono eseguiti annualmente dal 1987.

### METODICA APPLICATA

Censimento tardo-primaverile dopo i parti mediante conteggio diretto a vista all'alba da postazioni fisse o alla cerca con squadre mobili. Dal 2000 viene adottata per la prima volta una variante a questa metodica tradizionale sopra descritta con la realizzazione di un censimento per la parte bassa dei distretti Val Chisone e Val Germanasca (Comuni di Roure, Perosa Argentina, Pinasca, Pramollo, Inverso Pinasca, Pomaretto) a fine marzo, prima dei parti e prima del ricaccio della foglia.

### AREA OGGETTO DI INDAGINE

L'area censita complessivamente coincide quasi per intero con quella occupata dalla specie nell'ambito dei distretti di caccia al Camoscio del CATO1 nel periodo in esame, oltre ad alcune aree esterne ai distretti ed interessa il territorio dei seguenti Comuni: Prigelato, Roure, Perosa Argentina, Pinasca, Inverso Pinasca, Pramollo, Prali, Salza di Pinerolo, Massello, Perrero, Pomaretto, Bobbio Pellice, Villar Pellice, Angrogna, Frossasco, Cantalupa, San Pietro Val Lemina e Pinerolo.

Distretto	Val Pellice	Val Chisone	Val Germanasca	TOTALE CATO1
Superficie censita prevista ha	11.600	7.522	9.275	28.397
Superficie in Oasi/ZRC prevista ha	3.024	691	159	3.874
Numero zone previste	55	43	49	147
Superficie censita coperta ha	7.097	6.431	8.678	22.206
Superficie coperta in Oasi/ZRC ha	111	396	159	584
Numero zone coperte	35	35	42	112
S.U.S. Camoscio ha (dato OGUR)	14.096	11.257	11.884	37.237
% di S.U.S. censita	50,3	57,1	73,0	59,6

### DATE

Calendario programmato:

Val Pellice	Val Chisone	Val Germanasca	Zone fuori distretti
10/6	15/4	16/4	16/4
11/6	16/4	10/6	10/6
	17/6		

Calendario effettivamente realizzato:

Date	Numero zone coperte			TOTALE
	Val Pellice	Val Chisone	Val Germanasca	
13/4		19		19
14/4		6	5	11
16/6	32			32
22/6	3	9	37	49
24/6		1		1
TOTALE	35	35	42	112

## PARTECIPANTI

Distretto	Val Pellice	Val Chisone (bassa)	Val Chisone (alta)	Val Germanasca (bassa)	Val Germanasca (alta)	TOTALE
Data	16/6 22/6	13/4 14/4	22/6 24/6	14/4	22/6	
Zone di osservazione	35	26	9	5	37	<b>112</b>
<b>Totale operatori</b>	<b>62</b>	<b>60</b>	<b>16</b>	<b>16</b>	<b>63</b>	<b>217</b>
Tecnici faunistici CA	2		1		1	<b>4</b>
Soci CA	55	58	14	16	60	<b>203</b>
Agenti venatori prov.						
Agenti CFS						
Guardiaparco						
Laici	5	2	1		2	<b>10</b>

## ORARI DI CENSIMENTO (solo riferito alle giornate principali)

Distretto	Val Pellice	Val Chisone	Val Chisone Val Germanasca	Val Chisone	Val Germanasca
Data	16/6	13/4	14/4	22/6	22/6
Località ritrovo	Bivio Rif. Barbara Torre Pellice	Perosa A.	S. Gemano Sabbione	Pragelato	Perro Sabbione
Ora ritrovo	4,30	5,30	5,30	5,00	4,30
Inizio operazioni	Alba	Alba	Alba	Alba	Alba
Fine operazioni	10,00	10,00	10,00	10,00	10,00

## METEO (solo riferito alle giornate principali)

Distretto	Val Pellice	Val Pellice	Val Chisone	Val Chisone	Val Germanasca
Data	10/6	11/6	15/4	17/6	18/6
Cielo	Sereno	Sereno	Sereno	Sereno	Sereno
Precipitazioni	Assenti	Assenti	Assenti	Assenti	Assenti
Vento	Debole	Debole	Debole	Debole	Debole
Visibilità	Ottima	Ottima	Buona	Buona	Buona
Quota neve vers. S m.s.l.m.	3.200	3.200	2.400	3.400	3.400
Quota neve vers. N m.s.l.m.	2.700	2.700	1.800	2.800	2.800
Meteo giorno precedente	Variabile	Sereno	Variabile	Variabile	Variabile

## RISULTATI

Distretto Val Pellice:

N.	Zona	Totale	Indet.	Piccoli 24	Yearling	Maschi	Femmine	Indet.Ad
1	Plà – Malanà	2				1		1
2	Chiot la Sella – Piantasse	3				3		
3	Ciabraessa – Frioland	8			1	2	4	1
4	Garbasse	5			2	1		2
5	Camisa	19		7		1	5	6
6	Grange della Gianna	5			2	1	2	
7	Sea Bessa – Fiunira	16		3	3	5	4	1
8	Causinas – Colle della Gianna	30		9	6	5	10	
9	Rocche bianche – Rocche nere	6			1	2	1	2
10	Fragnun – Garin	NE						
11	Bruna – Cumbal d'le Nivie	NE						
12	Roussa – Fautet	NE						
13	Col Barant	NE						
14	Biava - inverso Barant	NE						
15	Barbara - Punta Pleng	NE						
16	Cianai di Coi	NE						
17	Arbancie – Manzol – Armoine	NE						
18	P-Sineive–Vittona-C.le vecchio	12	5	2			3	2
19	Agugliassa – Comba Meutira	NE						
20	Rif. Granero – Lago Nero	NE						
21	Cumbalas - Genebrera	20	8	4	2	2	4	
22	Punta Pleng	NE						
23	Col Porsel – Pra Agriturismo	NE						
24	Colle della Croce	4	2			2		
25	Barant vers. Pra	NE						
26	Bars di Arè	30		4	2	8	11	5
27	Barricate – Colle dell'Urina	NE						
28	Gias d'l'Urs – Gorgia	40		11		9	11	9
29	Crosennetta – Spessa *	33		4	5	4	16	4
30	Crosenna – Content – Resiassa *	18		3	1	1	5	8
30b	Bucie - Mait Bucie	NE						
31	Villanova – Prà	2				2		
32	Vallone della Pissa *	64		12	14	14	24	
33	Colletta delle Faure	20		4		6	5	5
34	Burfarant - Bariund	10	4			4		2
34b	Eyssartet-Bariund	16		6	1	1	7	1
35	Vallone Giulian – Rousset	63		15	4	14	19	11
36	Pisset - Guglia	16	1	1		2	3	9
37	Costa Sandrone – Pisset	36		6	1	8	7	14
38	Fondovalle Barma d'Aut	15		4	3	2	6	
38b	Rocca Ciabert	11		4	1	2	4	
39	Caugis - Gias Subiasco	NE						
40	Pisset – Cornour	NE						
41	Turle – Vergia	15		2	2	3	3	5
41b	Fautet - Turle	13		4	1	2	6	
42	Pertusel – Rospard	NE						
43	Gard – Vantacul	48		5	12	15	13	3
44	Gardetta – Falconera	14		2	1	3	4	4
45	Castelluzzo – Costa chiosa	9			2	2	4	1
46	Villanot - Cialaroccia	NE						
47	Sella - Piatta di Biasi	NE						
48	Infernet – Gran Truc	14		1	1	1	2	9
49	Lausas – Infernet	6		1		2	3	
50	Giasset – Sparvira	19		3		3	7	6

N.	Zona	Totale	Indet.	Piccoli 24	Yearling	Maschi	Femmine	Indet.Ad
51	Sella Vecchia – Roux	32		7	4	8	13	
	<b>TOTALE</b>	<b>674</b>	<b>20</b>	<b>124</b>	<b>72</b>	<b>141</b>	<b>206</b>	<b>111</b>

Note: \* zone censite il 22 giugno; le altre zone sono state censite il 16 giugno

#### Distretto Val Chisone (censimento bassa valle):

N.	Zona	Totale	Indet.	Piccoli 24	Yearlings	Maschi	Femmine	Indet.Ad
1	Aigliero - Gran Saret	13			5	5	2	1
2	Comba Rouen	5				1	1	3
3	Malvicino	5			1	1	2	1
4	Clea - Malvicino	3			1		1	1
5	Bourcet – Cappella	16	3		5	4	4	
6	Greisoniere - Rocca pertusà	3			1		1	1
7	Bourcet - Serre	11	6			1		4
8	Bourcet – Chaulieres **	20		5	3	2	9	1
9	Serronet - Comba del Torno	4			1	2	1	
10	Falconera Monte Morel	2					1	1
11	Garnier orti	11	2		2	2	1	4
12	C.le della Roussa–Bocciarda	NE						
13	Ciambellier – Pelvo	24			5	13	6	
13b	Vivian – Giavella	NE						
14	Briere -Vallone di Bocciarda *	4				2		2
15	Vallone delle Miniere	14				4	4	6
16	Pra Fayet – Rocca Nalais	16			2	4	6	4
17	Pralamar - Cuccetto – Merla	3						3
18	Aquila - Alpe di Giana	8			1	3	1	3
19	Muretto – Besso	54			13	5	9	27
20	Ceresera – Cristetto	8			2	2	3	1
21	Crò - Comba la pera *	5			1	1	1	2
22	Tagliaretto – Grandubbione	5			1	3	1	
23	M. Cuccetto *	8			1		1	6
24	Pralarossa - M. Castelletto	NE						
25	Cialmetta – Miandette *	3				2		1
26	Oasi Sappè	NE						
27	Rocca Renier	NE						
28	Leiretta - Costa Lazzarà *	3						3
29	Lazzarà – Pralumier *	0						
30	Combaviola – Costarauta	NE						
31	Perlà - Rocca Tumbà	NE						
32	Col Furan *	7	4			1	2	
	<b>TOTALI</b>	<b>255</b>	<b>15</b>	<b>5</b>	<b>45</b>	<b>58</b>	<b>57</b>	<b>75</b>

Note: \* zone censite il 14 aprile; \*\* zona censita il 22 giugno; le altre zone sono state censite il 13 aprile.

#### Distretto Val Chisone (censimento alta valle del 22.6.2024):

N.	Zona	Totale	Indet.	Piccoli 24	Yearlings	Maschi	Femmine	Indet.Ad
33	Banchetta	14		2		6	2	4
34	Burel	4		1		1	1	1
35	Seytes – Morefredo	0						
36	Vallone di Mendia	8	1			2	2	3
37	Vallone del Gran Mioul	4					1	3
38	Pra d'Amont	27		13		1	13	
39	Vallone di Soucheres basses	0						
40	Col Basset - Pitre de l'Aigle	11			6	3		2
41	Rocce – Faussimagna	8			1	2	2	3
42	Costa Piana - Genevris	NE						
	<b>TOTALI</b>	<b>76</b>	<b>1</b>	<b>16</b>	<b>7</b>	<b>15</b>	<b>21</b>	<b>16</b>

#### Distretto Val Germanasca (censimento alta valle del 21.6.2024):

N.	Zona	Totale	Indet.	Piccoli 24	Yearlings	Maschi	Femmine	Indet.Ad
1	Costa Frappier	15		2	2	4	4	3

N.	Zona	Totale	Indet.	Piccoli 24	Yearlings	Maschi	Femmine	Indet.Ad
2	Pian Littorio - Lago Verde	19		5	3		11	
3	Pian Littorio - Gran Guglia	5				1		4
4	Fondovalle Bout du Col	2					2	
5	Bout du Col	20		7	2	1	8	2
6	Vallone della Longia	13		4	3	2	4	
7	Vergia	41	4	10		6	16	5
8	Monte Selletta	10		2		2	6	
9	Rocca Galmount	4						4
10	Vallone delle Miniere	7				7		
11	Vallone Giulian	9				5	2	2
12	Vallone dei 13 Laghi	29		5	1	8	9	6
13	Rocca Bianca – Lago d’Envie	4				4		
14	Maiera – Praiet	10		2	1	5	2	
15	Lausa Bruna	9		3			3	3
16	Crosetto – Malzas	6		2			2	2
17	Gavalupo – Aguglia	15		2	4	3	2	4
18	Pra dl’Urs – Cavallo Bianco	20		3	2	5	6	4
19	Vergia – Cavallo Bianco	15		3	2	6	3	1
20	Barifreddo – Pignerol	47		11	5	12	12	7
21	Rimas – Trusciera - Fetulà	8		1	2	1	1	3
22	Misiera – Laparè	16		5	2	3	5	1
23	Castello – Violetti	12	3	2			4	3
24	Alpe di Salza – Fournet	34		10	2	7	15	
25	Servecchio – Fontane	NE						
26	Rivoira – Meisons	17		4	4	3	4	2
27	Pomeifrè	14		1	1	3	4	5
28	Pelvo – Ortiarè – Plan	1				1		
29	Bric Rosso – Fea Nera	6		1	2	1	1	1
30	Ruetas – Beth	3				2	1	
31	Martoretto – Bric dei Denti	53	2	8	13	20	10	
32	Balmetta – Culmina	43		13	3	7	20	
33	Muret	16		2	2	2	9	1
34	Quins	NE						
35	Bessè	NE						
36	Rocca Bianca (Faetto)	26	2	5	6	1	8	4
37	Bauciusa	43	8		3	11	21	
38	A. della Balma – R.ca Bianca	16		4	4	3	4	1
39	Cialancia – Punta Bruta	NE						
40	Cialaretto - Voutour	13		1	3	3	6	
41	Gran Truc - Lauson	5			2	1	2	
42	Vallone d’Envie	NE						
43	Colle della Buffa - Muret	NE						
44	Costanera	NE						
	<b>TOTALE</b>	<b>626</b>	<b>19</b>	<b>118</b>	<b>74</b>	<b>140</b>	<b>207</b>	<b>68</b>

Distretto Val Germanasca (censimento bassa valle del 14.4.2024):

N.	Zona	Totale	Indet.	Piccoli 24	Yearlings	Maschi	Femmine	Indet.Ad
45	Vallone di Riclaretto	9			1	1	1	6
46	Ponte Raut	11	8			1	2	
47	Faure - Tre Valli	4			1		2	1
48	Enfous – Cabote	5			1		1	3
49	Cave Brandoneugna	12			5	2	3	2
	<b>TOTALE</b>	<b>41</b>	<b>8</b>	<b>0</b>	<b>8</b>	<b>4</b>	<b>9</b>	<b>12</b>

Altre zone censite esterne ai distretti di caccia al Camoscio:

N.	Zona	Totale	Indet.	Piccoli 24	Yearlings	Maschi	Femmine	Indet.Ad
1	Sperina – Freidour	7	2		1	1	3	
2	Sbarua - Tre Denti	10			4	2	4	



N.	Zona	Totale	Indet.	Piccoli 24	Yearlings	Maschi	Femmine	Indet.Ad
3	Cantualupa – Tre Denti	6			2		1	3
4	Col Marione - M. Brunello	7			2	2	2	1
5	Cornour – La Palà	NE						
6	Valanza-Cavallo *	1						1
7	Monte Benedetto	NE						
	<b>TOTALI</b>	<b>31</b>	<b>2</b>	<b>0</b>	<b>9</b>	<b>5</b>	<b>10</b>	<b>5</b>

Note: \* zona censita il 16 giugno; le altre zone sono state censite il 14 aprile

### RIEPILOGO

Distretto	Totale	Indet.	Capretti	Yearlings	Maschi	Femmine	Indet.Ad.
Val Pellice	674	20	124	72	141	206	111
Bassa Val Chisone	255	15	5	45	58	57	75
Alta Val Chisone	76	1	16	7	15	21	16
Bassa Val Germanasca	41	8	0	8	4	9	12
Alta Val Germanasca	626	19	118	74	140	207	68
Zone fuori distretti	31	2	0	9	5	10	5
<b>TOTALI</b>	<b>1703</b>	<b>65</b>	<b>263</b>	<b>215</b>	<b>363</b>	<b>510</b>	<b>287</b>

### RIASSUNTO (solo distretti di caccia)

Distretto	Totale	Indet.	Capretti	Yearlings	Maschi	Femmine	Indet.Ad.
Val Pellice	674	20	124	72	141	206	111
Val Chisone	331	16	21	52	73	78	91
Val Germanasca	667	27	118	82	144	216	80
<b>TOTALI</b>	<b>1672</b>	<b>63</b>	<b>263</b>	<b>206</b>	<b>358</b>	<b>500</b>	<b>282</b>

### RIEPILOGO (classi degli indeterminati accorpate)

Distretto	Totale	Capretti	Yearlings	Maschi	Femmine	Indet.
Val Pellice	674	124	72	141	206	131
Val Chisone	331	21	52	73	78	107
Val Germanasca	667	118	82	144	216	107
<b>TOTALI</b>	<b>1.672</b>	<b>263</b>	<b>206</b>	<b>358</b>	<b>500</b>	<b>345</b>

di cui contati in Oasi di Protezione o Zona di Ripopolamento e cattura:

Distretto	Oasi/ZRC	Sup. censita ha	Totale	Indet.	Capretti	Yearlings	Maschi	Femmine	Indet. Ad.
Val Pellice	Barant	65	0	0	0	0	0	0	0
	Subiasco	46	0	0	0	0	0	0	0
	<b>TOTALE</b>	<b>111</b>	<b>0</b>	<b>0</b>	<b>0</b>	<b>0</b>	<b>0</b>	<b>0</b>	<b>0</b>
Val Chisone	Grandubbione	219	3	0	0	0	1	0	2
	Perlà Chiabrera	102	8	5	0	0	1	2	0
	Sappè	75	3	0	0	0	0	0	3
	<b>TOTALE</b>	<b>396</b>	<b>14</b>	<b>5</b>	<b>0</b>	<b>0</b>	<b>2</b>	<b>2</b>	<b>5</b>
Val Germanasca	Rodoretto Audaccia	107	0	0	0	0	0	0	0
	Perlà Chiabrera	50	0	0	0	0	0	0	0
	<b>TOTALE</b>	<b>157</b>	<b>0</b>	<b>0</b>	<b>0</b>	<b>0</b>	<b>0</b>	<b>0</b>	<b>0</b>
<b>TOTALI</b>		<b>772</b>	<b>14</b>	<b>5</b>	<b>0</b>	<b>0</b>	<b>2</b>	<b>2</b>	<b>5</b>

Parametri rilevati sulla popolazione censita

Distretto	Val Pellice	Val Chisone	Val Germanasca	TOTALE CATOI
Superficie censita ha	7.097	6.431	8.678	22.206
N. camosci censiti	674	331	667	1.672
Densità (capi/100 ha) **	9,5	N.C.	7,7	N.C.
Densità pre-parti (capi/100 ha)	7,7	4,8	6,3	6,4
Sex-ratio (FF/MM)	1,5	1,1	1,5	1,4
Incremento 2024 (% capretti)**	18,4	N.C.	17,7	N.C.
Capretti/100 femmine**	60,2	N.C.	54,6	N.C.
% indeterminati	19,4	32,3	20,6	20,6

Note: \*\* non calcolato per la Val Chisone dove parte dei censimenti sono stati effettuati prima dei parti.

Confronto con gli anni precedenti:

Anno	Distretto	Data	N. squadre	Sup. censita ha	TOTAL E	Indet.	Capretti	Yearlings	Maschi adulti	Femmine adulte	Adulti indet.	Densità Capi/100 ha
1996	Val Pellice	8/6	30	7.906	<b>704</b>	103	105	100	120	159	117	7,6
	Val Chisone	15/6	20	4.659	<b>387</b>	50	67	60	57	81	72	6,9
	Val Germanasca	15/6	20	7.657	<b>1.071</b>	497	111	91	94	119	159	12,5
	<b>TOTALI</b>		<b>70</b>	<b>20.222</b>	<b>2.162</b>	<b>650</b>	<b>283</b>	<b>251</b>	<b>271</b>	<b>359</b>	<b>348</b>	<b>9,1</b>
1997	Val Pellice	7-8/6	44	10.623	<b>1.188</b>	18	241	124	237	324	244	8,9
	Val Chisone	31/5; 7-8/6	24	5.024	<b>430</b>	32	66	68	91	92	81	7,2
	Val Germanasca	7-8/6	29	9.437	<b>1.139</b>	180	167	146	181	244	221	10,3
	<b>TOTALI</b>		<b>97</b>	<b>25.084</b>	<b>2.757</b>	<b>230</b>	<b>474</b>	<b>338</b>	<b>509</b>	<b>660</b>	<b>546</b>	<b>9,1</b>
1998	Val Pellice	30-31/5	46	10.997	<b>1.187</b>	116	217	168	223	310	153	8,8
	Val Chisone	6-7/6; 13-14/6	28	5.364	<b>431</b>	18	97	49	69	118	80	6,2
	Val Germanasca	7/6-14/6	34	10.312	<b>1.491</b>	68	313	163	256	374	317	11,4
	<b>TOTALI</b>		<b>108</b>	<b>26.673</b>	<b>3.109</b>	<b>202</b>	<b>627</b>	<b>380</b>	<b>548</b>	<b>802</b>	<b>550</b>	<b>9,3</b>
1999	Val Pellice	29-30/5	50	12.018	<b>1.321</b>	98	208	144	269	339	263	9,3
	Val Chisone	5-6/6; 13/6	27	5.364	<b>360</b>	34	59	58	68	80	61	5,6
	Val Germanasca	6-13/6	37	10.608	<b>1.492</b>	139	287	172	230	360	304	11,3
	<b>TOTALI</b>		<b>114</b>	<b>28.000</b>	<b>3.173</b>	<b>271</b>	<b>554</b>	<b>374</b>	<b>567</b>	<b>779</b>	<b>628</b>	<b>9,4</b>
2000	Val Pellice	3-4-15/6	51	11.458	<b>1.362</b>	116	278	121	242	342	263	9,5
	Val Chisone	25-26/3; 17/6	35	6.632	<b>524</b>	83	19	84	130	110	98	7,6
	Val Germanasca	25-26/3; 18-24-25/6	44	11.386	<b>1.644</b>	199	368	120	222	423	312	11,3
	<b>TOTALI</b>		<b>130</b>	<b>29.476</b>	<b>3.530</b>	<b>398</b>	<b>665</b>	<b>325</b>	<b>594</b>	<b>875</b>	<b>673</b>	<b>9,7</b>
2001	Val Pellice	14-19/6	51	11.600	<b>1.296</b>	134	286	108	199	338	231	8,7
	Val Chisone	24/3; 22/6	40	7.153	<b>485</b>	47	4	102	110	120	102	6,7
	Val Germanasca	24/3; 17/6	41	9.982	<b>1.288</b>	228	191	141	248	270	210	11
	<b>TOTALI</b>		<b>132</b>	<b>28.735</b>	<b>3.069</b>	<b>409</b>	<b>481</b>	<b>351</b>	<b>557</b>	<b>728</b>	<b>543</b>	<b>9</b>
2002	Val Pellice	15-16/6	49	11.184	<b>1.116</b>	97	248	99	178	307	187	7,8
	Val Chisone	23/3; 22/6	40	7.081	<b>465</b>	71	10	85	101	99	99	6,4
	Val Germanasca	23/3; 23-27-29/6	49	10.166	<b>1.304</b>	98	278	115	217	379	217	10,0
	<b>TOTALI</b>		<b>138</b>	<b>28.431</b>	<b>2.885</b>	<b>266</b>	<b>536</b>	<b>299</b>	<b>496</b>	<b>785</b>	<b>503</b>	<b>8,3</b>
2003	Val Pellice	14-15/6	48	11.303	<b>1.079</b>	78	229	92	188	308	184	7,5
	Val Chisone	29/3; 21/6	37	6.534	<b>452</b>	84	1	84	99	94	90	6,9
	Val Germanasca	29/3; 23-27/6	46	10.082	<b>1.362</b>	217	327	86	173	371	188	10,3
	<b>TOTALI</b>		<b>131</b>	<b>27.919</b>	<b>2.893</b>	<b>379</b>	<b>557</b>	<b>262</b>	<b>460</b>	<b>773</b>	<b>462</b>	<b>8,3</b>
2004	Val Pellice	12-13-18/6	51	11.438	<b>864</b>	41	209	71	112	259	172	5,7
	Val Chisone	18-24/4; 19/6	40	6.844	<b>413</b>	84	6	53	79	77	114	5,9
	Val Germanasca	18/4; 20-21-24/6	45	9.656	<b>999</b>	74	225	74	136	269	221	7,9
	<b>TOTALI</b>		<b>136</b>	<b>27.938</b>	<b>2.276</b>	<b>199</b>	<b>440</b>	<b>198</b>	<b>327</b>	<b>605</b>	<b>507</b>	<b>6,6</b>
2005	Val Pellice	18-19-20/6	46	10.278	<b>954</b>	45	235	88	135	299	152	7,0
	Val Chisone	23-30/4; 4/5; 25/6	34	6.454	<b>433</b>	45	47	65	88	109	79	6,0
	Val Germanasca	30/4-26/6	44	8.728	<b>923</b>	76	204	87	140	257	159	8,2
	<b>TOTALI</b>		<b>124</b>	<b>25.460</b>	<b>2.310</b>	<b>166</b>	<b>486</b>	<b>240</b>	<b>363</b>	<b>665</b>	<b>390</b>	<b>7,2</b>

Anno	Distretto	Data	N. squadre	Sup. censita ha	TOTAL E	Indet.	Capretti	Yearlings	Maschi adulti	Femmine adulte	Adulti indet.	Densità Capi/100 ha
2006	Val Pellice	17-18/6	48	10.367	<b>973</b>	92	215	74	152	304	136	7,3
	Val Chisone	22-23/4; 24/6	32	6.015	<b>347</b>	26	0	66	89	100	66	5,8
	Val Germanasca	23/4-25/6	43	8.629	<b>866</b>	68	192	90	107	226	183	7,8
	<b>TOTALI</b>		<b>123</b>	<b>25.041</b>	<b>2.186</b>	<b>186</b>	<b>407</b>	<b>230</b>	<b>348</b>	<b>630</b>	<b>385</b>	<b>7,1</b>
2007	Val Pellice	16-17/6	51	11.153	<b>1.122</b>	37	295	138	166	375	111	7,4
	Val Chisone	21-22/4; 23/6	40	6.840	<b>392</b>	30	10	81	102	109	60	5,6
	Val Germanasca	21-22/4; 24/6	47	9.246	<b>801</b>	41	162	76	137	209	176	6,9
	<b>TOTALI</b>		<b>138</b>	<b>27.239</b>	<b>2.315</b>	<b>108</b>	<b>467</b>	<b>295</b>	<b>405</b>	<b>693</b>	<b>347</b>	<b>6,8</b>
2008	Val Pellice	28-29/6; 5/7	52	11.183	<b>826</b>	42	177	93	122	240	152	5,8
	Val Chisone	20/4; 21-22-29/6	35	6.396	<b>487</b>	12	104	63	73	164	71	6,0
	Val Germanasca	20/4; 22/6; 1/7	45	8.876	<b>747</b>	21	152	90	137	208	139	6,7
	<b>TOTALI</b>		<b>132</b>	<b>26.455</b>	<b>2.060</b>	<b>75</b>	<b>433</b>	<b>246</b>	<b>332</b>	<b>612</b>	<b>362</b>	<b>6,2</b>
2009	Val Pellice	13-14/6	49	10.203	<b>936</b>	24	226	89	131	302	164	7,0
	Val Chisone	18-25/4; 20-21/6	40	7.134	<b>415</b>	9	59	73	74	124	76	5,0
	Val Germanasca	18-25/4; 3/5; 21/6	39	7.758	<b>538</b>	22	104	48	98	136	130	5,6
	<b>TOTALI</b>		<b>128</b>	<b>25.095</b>	<b>1.889</b>	<b>55</b>	<b>389</b>	<b>210</b>	<b>303</b>	<b>562</b>	<b>370</b>	<b>6,0</b>
2010	Val Pellice	12-13/6	49	10.225	<b>1.086</b>	34	285	124	147	324	172	7,8
	Val Chisone	17-18/4; 19-22/6	37	6.789	<b>485</b>	17	70	73	87	133	105	6,1
	Val Germanasca	18/4; 27/6	40	8.404	<b>674</b>	28	126	66	125	173	156	6,5
	<b>TOTALI</b>		<b>131</b>	<b>25.418</b>	<b>2.245</b>	<b>79</b>	<b>481</b>	<b>263</b>	<b>359</b>	<b>630</b>	<b>433</b>	<b>6,9</b>
2011	Val Pellice	11-12/6	48	11.155	<b>1.066</b>	36	255	102	179	321	173	7,3
	Val Chisone	16-17/4; 18/6	39	6.789	<b>380</b>	29	1	56	88	104	102	5,6
	Val Germanasca	17/4; 19/6	45	9.080	<b>738</b>	17	149	79	121	205	167	6,4
	<b>TOTALI</b>		<b>132</b>	<b>27.024</b>	<b>2.184</b>	<b>82</b>	<b>405</b>	<b>237</b>	<b>388</b>	<b>630</b>	<b>442</b>	<b>6,6</b>
2012	Val Pellice	16-17/6	51	11.035	<b>1.000</b>	55	233	95	156	301	160	7,0
	Val Chisone	21-22/4; 23/6	41	7.148	<b>384</b>	39	4	70	89	109	73	5,3
	Val Germanasca	22/4; 24/6	45	9.054	<b>637</b>	11	127	55	120	189	135	5,6
	<b>TOTALI</b>		<b>138</b>	<b>27.237</b>	<b>2.021</b>	<b>105</b>	<b>364</b>	<b>220</b>	<b>365</b>	<b>599</b>	<b>368</b>	<b>6,0</b>
2013	Val Pellice	15-16/6	51	10.760	<b>1.142</b>	31	287	112	180	387	145	7,9
	Val Chisone	24-25/4; 5/5; 22/6	36	6.811	<b>367</b>	17	47	59	68	93	83	4,7
	Val Germanasca	5/5; 23/6	44	8.889	<b>789</b>	88	161	55	132	218	135	7,0
	<b>TOTALI</b>		<b>131</b>	<b>26.460</b>	<b>2.298</b>	<b>136</b>	<b>495</b>	<b>226</b>	<b>380</b>	<b>698</b>	<b>363</b>	<b>6,8</b>
2014	Val Pellice	14-22/6	46	10.075	<b>985</b>	37	239	114	159	336	100	7,4
	Val Chisone	12-13/4; 14-21/6	38	7.069	<b>344</b>	15	51	46	65	122	45	4,1
	Val Germanasca	13/4; 22/6	46	9.205	<b>709</b>	11	139	56	108	193	202	6,2
	<b>TOTALI</b>		<b>130</b>	<b>26.349</b>	<b>2.038</b>	<b>63</b>	<b>429</b>	<b>216</b>	<b>332</b>	<b>651</b>	<b>347</b>	<b>6,1</b>
2015	Val Pellice	20-21/6	44	9.969	<b>928</b>	19	210	121	159	295	124	7,2
	Val Chisone	18-24/4; 20/6	36	6.574	<b>398</b>	43	7	75	88	85	100	5,9
	Val Germanasca	26/4; 21/6	41	8.641	<b>645</b>	78	114	72	107	176	98	6,1
	<b>TOTALI</b>		<b>121</b>	<b>25.184</b>	<b>1.971</b>	<b>140</b>	<b>331</b>	<b>268</b>	<b>354</b>	<b>556</b>	<b>322</b>	<b>6,5</b>
2016	Val Pellice	11-12/6	49	10.752	<b>969</b>	57	211	111	150	299	141	7,0
	Val Chisone	16-24/4; 18/6	38	6.822	<b>346</b>	28	19	46	72	95	86	4,8
	Val Germanasca	16-24/4-19-24/6	40	8.529	<b>604</b>	16	104	54	102	162	166	5,9
	<b>TOTALI</b>		<b>127</b>	<b>26.103</b>	<b>1.919</b>	<b>101</b>	<b>334</b>	<b>211</b>	<b>324</b>	<b>556</b>	<b>393</b>	<b>6,1</b>
2017	Val Pellice	10-11/6	45	9.810	<b>669</b>	44	140	60	109	211	105	5,4
	Val Chisone	15-22/4; 17/6	38	7.122	<b>287</b>	16	4	56	83	63	65	4,0
	Val Germanasca	8-15/4; 10/6	41	8.633	<b>514</b>	10	85	62	108	124	125	5,0
	<b>TOTALI</b>		<b>124</b>	<b>25.565</b>	<b>1.470</b>	<b>70</b>	<b>229</b>	<b>178</b>	<b>300</b>	<b>398</b>	<b>295</b>	<b>4,9</b>
2018	Val Pellice	9-10/6	48	10.662	<b>917</b>	65	168	127	150	263	144	7,0
	Val Chisone	15/4; 16/6	32	5.669	<b>205</b>	9	29	32	54	54	27	3,1
	Val Germanasca	15/4; 17/6	44	9.130	<b>561</b>	14	88	53	111	126	169	5,2
	<b>TOTALI</b>		<b>124</b>	<b>26.016</b>	<b>1.683</b>	<b>88</b>	<b>285</b>	<b>212</b>	<b>315</b>	<b>443</b>	<b>340</b>	<b>5,3</b>

Anno	Distretto	Data	N. squadre	Sup. censita ha	TOTALE	Indet.	Capretti	Yearlings	Maschi adulti	Femmine adulte	Adulti indet.	Densità Capi/100 ha
2019	Val Pellice	8-15/6	47	10.198	<b>954</b>	47	194	110	165	282	156	7,5
	Val Chisone	13-14-20/4-15/6	40	7.285	<b>357</b>	28	14	65	83	101	66	4,6
	Val Germanasca	13-20/4-16/6	42	8.814	<b>721</b>	16	151	78	151	212	113	6,5
	<b>TOTALI</b>		<b>129</b>	<b>26.297</b>	<b>2.049</b>	<b>91</b>	<b>359</b>	<b>253</b>	<b>399</b>	<b>595</b>	<b>335</b>	<b>6,4</b>
2020	Val Pellice	14/6	37	7.905	<b>613</b>	30	106	70	132	174	101	6,4
	Val Chisone	20/6	26	5.156	<b>361</b>	13	70	40	54	121	63	5,6
	Val Germanasca	20-21/6	39	8.357	<b>595</b>	25	111	59	121	160	119	5,8
	<b>TOTALI</b>		<b>102</b>	<b>21.418</b>	<b>1.569</b>	<b>68</b>	<b>287</b>	<b>169</b>	<b>307</b>	<b>455</b>	<b>283</b>	<b>6,0</b>
2021	Val Pellice	12-13/6	36	7.410	<b>750</b>	750	50	161	74	153	210	7,9
	Val Chisone	18/4-19/6	35	6.215	<b>350</b>	350	34	49	48	83	94	5,6
	Val Germanasca	18-25/4-27/6	40	8.762	<b>507</b>	507	25	93	53	93	147	4,7
	<b>TOTALI</b>		<b>111</b>	<b>22.387</b>	<b>1.607</b>	<b>109</b>	<b>303</b>	<b>175</b>	<b>329</b>	<b>451</b>	<b>240</b>	<b>5,8</b>
2022	Val Pellice	11-12/6	38	8.394	<b>605</b>	25	118	67	133	180	82	5,8
	Val Chisone	10-16/4-18/6	34	6.028	<b>418</b>	30	11	65	77	111	124	6,5
	Val Germanasca	10/4-19/6	39	8.647	<b>470</b>	21	78	43	100	125	103	4,5
	<b>TOTALI</b>		<b>111</b>	<b>23.069</b>	<b>1493</b>	<b>76</b>	<b>207</b>	<b>175</b>	<b>310</b>	<b>416</b>	<b>309</b>	<b>5,6</b>
2023	Val Pellice	10-11/6	38	7.849	<b>741</b>	21	153	80	142	233	112	7,5
	Val Chisone	15-16/4-17/6	34	6.429	<b>484</b>	16	15	85	106	156	106	7,3
	Val Germanasca	16/4-18/6	40	8.737	<b>616</b>	21	119	72	119	169	116	5,7
	<b>TOTALI</b>		<b>112</b>	<b>23.015</b>	<b>1841</b>	<b>58</b>	<b>287</b>	<b>237</b>	<b>367</b>	<b>558</b>	<b>334</b>	<b>6,6</b>
2024	Val Pellice	16-22/6	35	7.097	<b>674</b>	20	124	72	141	206	111	7,7
	Val Chisone	13-14/4-22-24/6	35	6.431	<b>331</b>	16	21	52	73	78	91	4,8
	Val Germanasca	14/4-22/6	42	8.678	<b>667</b>	27	118	82	144	216	80	6,3
	<b>TOTALI</b>		<b>112</b>	<b>23.015</b>	<b>1672</b>	<b>63</b>	<b>263</b>	<b>206</b>	<b>358</b>	<b>500</b>	<b>282</b>	<b>6,4</b>

Note: il censimento degli anni 2000, 2001, 2002, 2003, 2004, 2006 e 2007, 2015, 2016, 2017 e 2019, 2022, 2023 e 2024 in Val Chisone è stato realizzato in parte a marzo/aprile (Comuni di Roure, Perosa A., Pinasca, Inv. Pinasca, Pramollo) in parte a giugno (Pragelato); il censimento degli anni 2005, 2008, 2009, 2010, 2011, 2012, 2013, 2014 e 2018, 2020 e 2021 in Val Chisone è realizzato in parte in aprile (Comuni di Roure, Inv. Pinasca, Pramollo) in parte a giugno (Persosa Arg., Pragelato, Pinasca); il censimento degli anni a partire dal 2000 in Val Germanasca è realizzato in parte a marzo/aprile (Comuni di Pomaretto e Vallone di Ricalaretto). La densità è espressa al netto degli individui di classe 0 (capretti).

## COMMENTO

Dopo una primavera meteorologicamente favorevole che ha consentito di censire le aree della bassa Val Chisone ad aprile come da programma, un giugno molto piovoso ha costretto a concentrare il conteggio della Val Pellice in un'unica giornata (la domenica) e anticipare quello della Val Germanasca al giorno precedente (il sabato). Entrambe le giornate scelte sono risultate però perfette, fresche, con ottima visibilità e senza formazione di nebbie già dalle primissime ore dopo l'alba.

La riorganizzazione dei conteggi ha riportato alla luce un problema già ampiamente previsto in passato, ovvero la cronica difficoltà nel reperire operatori per coprire tutte le aree venabili previste, quest'anno ampiamente sufficienti se le date programmate fossero state confermate, ma non più al momento di ricorrere a giornate alternative. Ciò nonostante, con qualche sforzo in più nell'organizzare le squadre, la superficie da censire è stata abbastanza coperta.

I risultati mostrano una significativa flessione di animali censiti in Val Chisone, rispetto al record del 2023 (-32%), una leggera diminuzione in Val Pellice (-9%) e un leggero aumento in Val Germanasca (+8%). Il dato della Val Chisone, riconducibile al risultato del conteggio delle aree di bassa valle ad aprile, è difficilmente spiegabile viste le buone condizioni meteo e ambientali del giorno del conteggio. Il risultato è comunque in linea con la media di quelli degli anni precedenti il 2023.

## Risultati dei censimenti al Camoscio dal 2000 al 2024

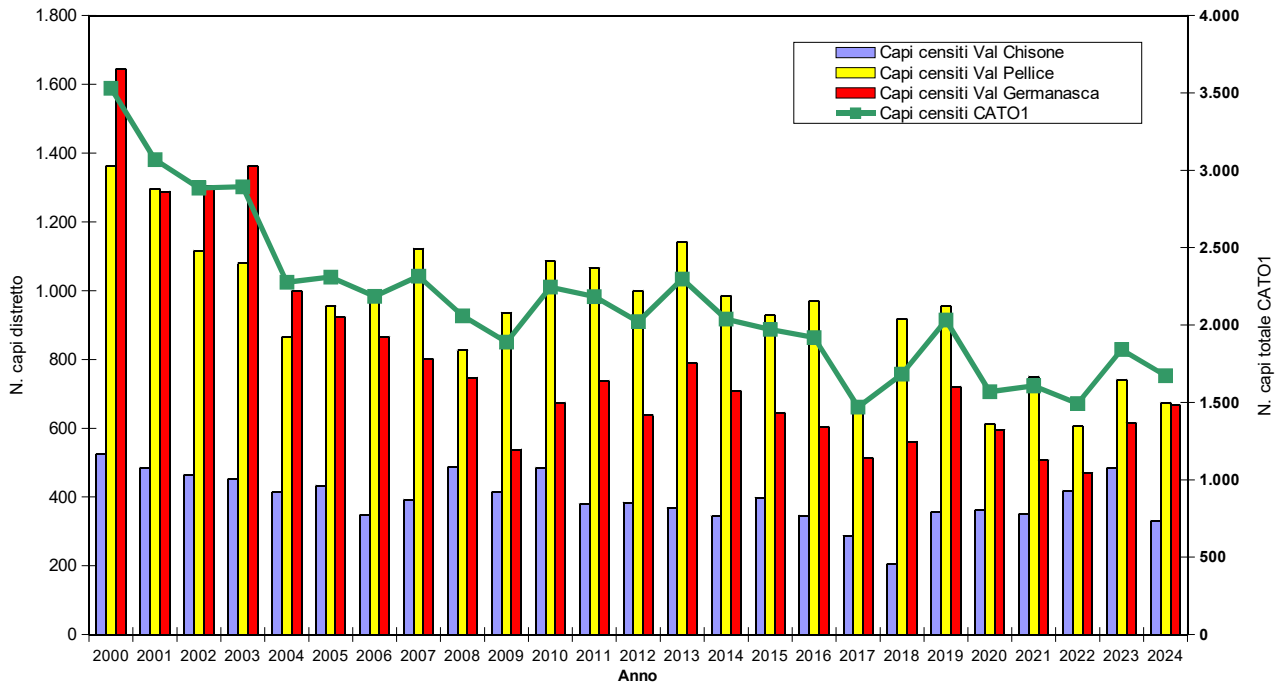

## Superficie censita e densità complessiva osservata dal 2000 al 2024

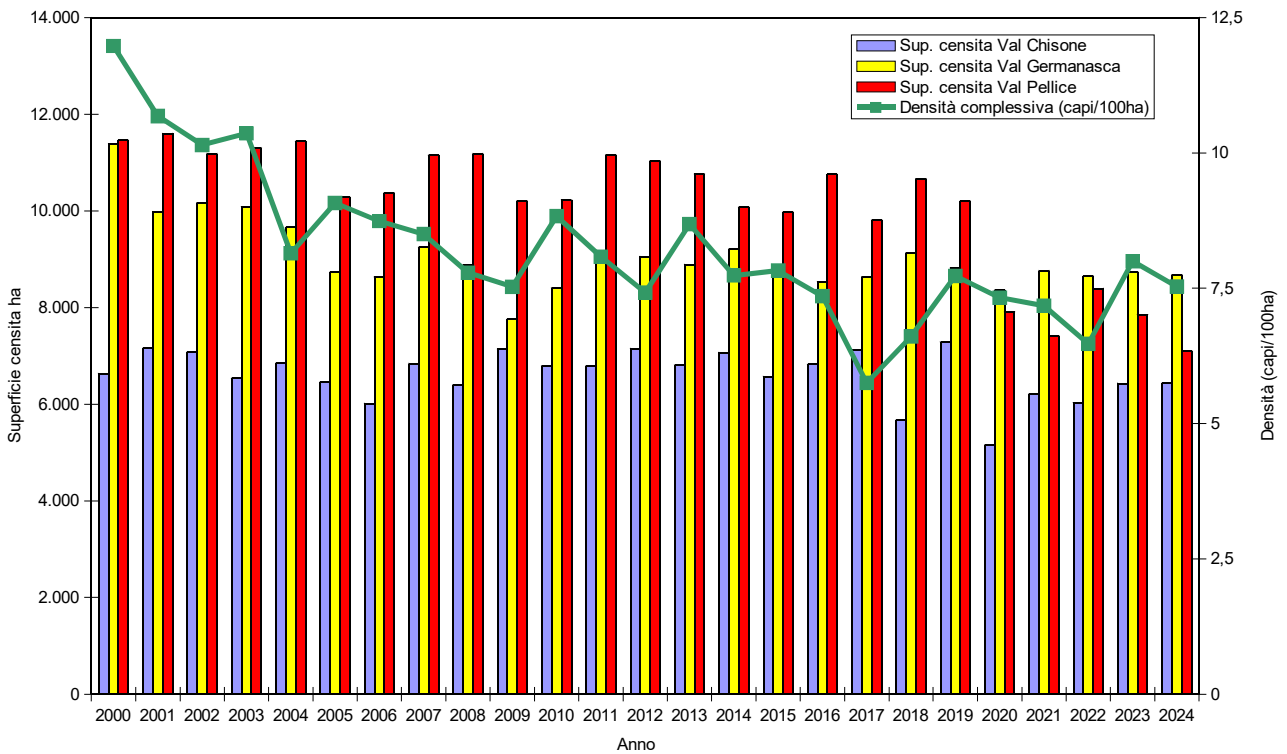

## Analisi delle variazioni nel numero di animali censiti dal 2015 al 2024 per macrozona

### VAL PELLICE

Macrozona	Id.	2015	2016	2017	2018	2019	2020	2021	2022	2023	2024
Confine CACN1 (Frioland-Rocche nere)	A	89	48	53	95	116	91	113	85	102	94
Confine Francia (Col vei - Crosennetta)	B	150	206	115	216	145	171	194	134	182	141
Crosenna - Bancet - Bariund	C	64	67	86	70	80	75	86	66	86	128
Giulian - Pisset - Subiasco	D	234	225	123	266	247	102	137	149	159	141
Rospard - Vandalino	E	82	160	99	84	96	83	114	98	142	99
Angrogna	F	70	78	96	62	65	77	95	72	70	71
Oasi Barant e aree limitrofe	G	239	185	97	124	205	14	11	1	0	0
<b>TOTALE</b>		<b>928</b>	<b>969</b>	<b>669</b>	<b>917</b>	<b>954</b>	<b>613</b>	<b>750</b>	<b>605</b>	<b>741</b>	<b>674</b>

### VAL CHISONE

Macrozona	Id.	2015	2016	2017	2018	2019	2020	2021	2022	2023	2024
Confini PNOR	A	6	10	8	4	43	15	19	14	8	18
Malvicino-Clea-Bourcet	B	54	42	38	22	68	29	41	91	128	57
Garnier	C	11	1	13	4	7	14	11	27	25	13
Bocciarda	D	120	105	59	58	81	78	59	93	122	58
Grandubbione	E	88	72	75	55	60	91	70	98	98	91
Pramollo-Sappè	F	34	19	28	1	26	0	10	6	3	6
Inverso Pinasca	G	34	14	9	3	6	0	15	3	6	7
Pragelato	H	37	64	53	58	52	64	76	75	79	60
<b>TOTALE</b>		<b>384</b>	<b>327</b>	<b>283</b>	<b>205</b>	<b>343</b>	<b>291</b>	<b>301</b>	<b>407</b>	<b>469</b>	<b>310</b>

Dati al netto degli individui di classe 0

### VAL GERMANASCA

Macrozona	Id.	2015	2016	2017	2018	2019	2020	2021	2022	2023	2024
Frappier-Longia-Vergia-Galmount	A	167	162	110	106	173	136	114	112	87	124
Guglia-Miniere-Giulian-Rocca Bianca	B	69	61	76	63	86	117	59	62	64	73
Rodoretto	C	58	43	55	80	68	49	33	65	73	90
Salza	D	38	61	27	33	40	37	29	30	40	62
Fontane-Pomairè	E	19	25	16	36	36	23	2	17	34	31
Massello	F	135	113	90	108	172	91	116	80	154	106
Faetto-Crosetto	G	125	86	99	85	91	103	97	71	133	124
Muret	H	31	32	24	23	27	30	43	16	20	16
<b>TOTALE</b>		<b>642</b>	<b>583</b>	<b>497</b>	<b>534</b>	<b>693</b>	<b>586</b>	<b>493</b>	<b>453</b>	<b>605</b>	<b>626</b>

Dati al netto degli individui contati nel Comune di Pomaretto e nel basso vallone di Ricalretto

**CENSIMENTO UNGULATI 2024**

**CARTOGRAFIA**

# Censimento Muflone aprile 2024 - Area di censimento e localizzazione animali osservati

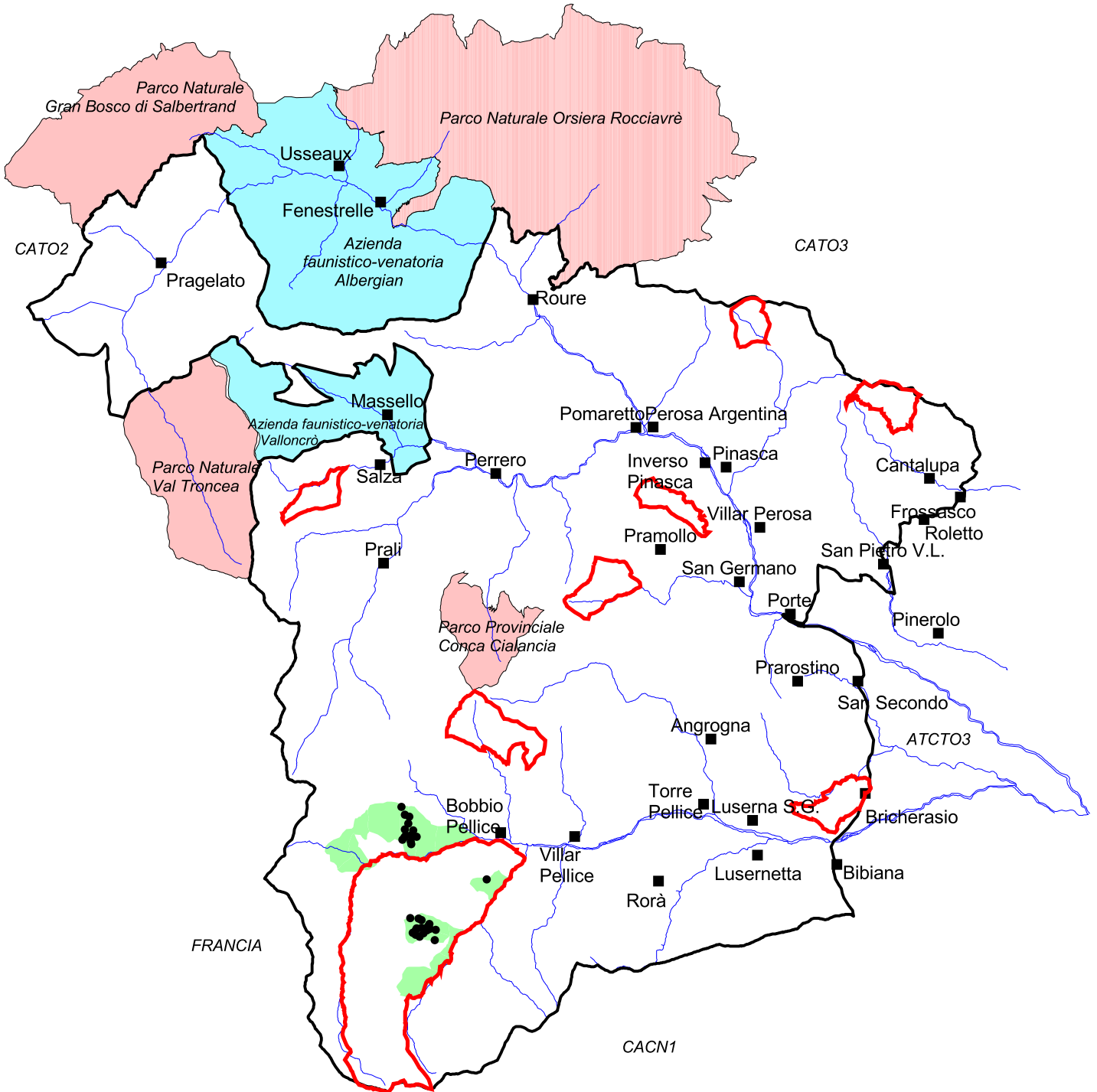





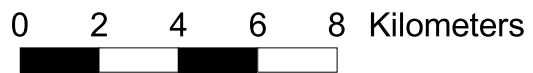
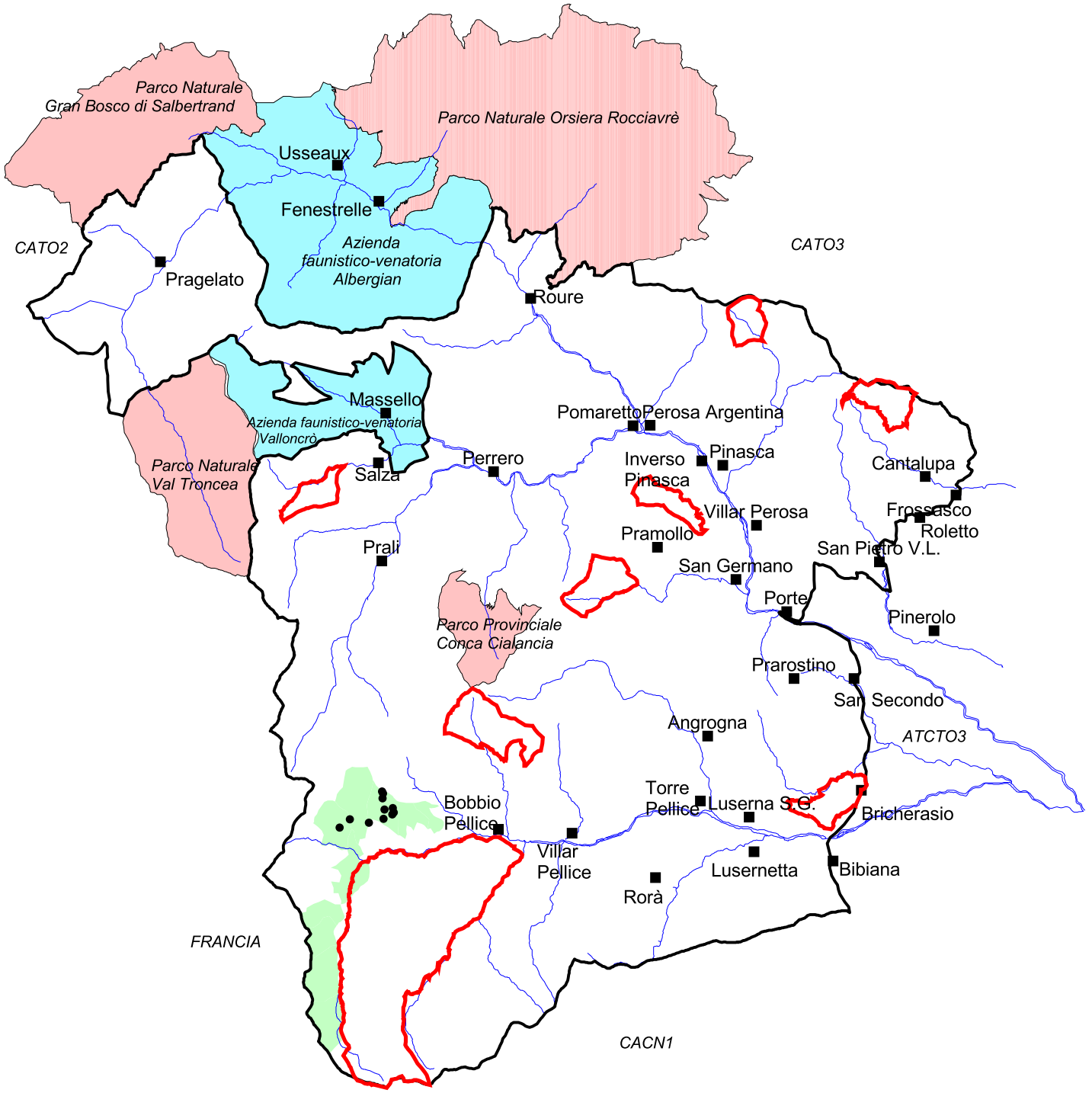

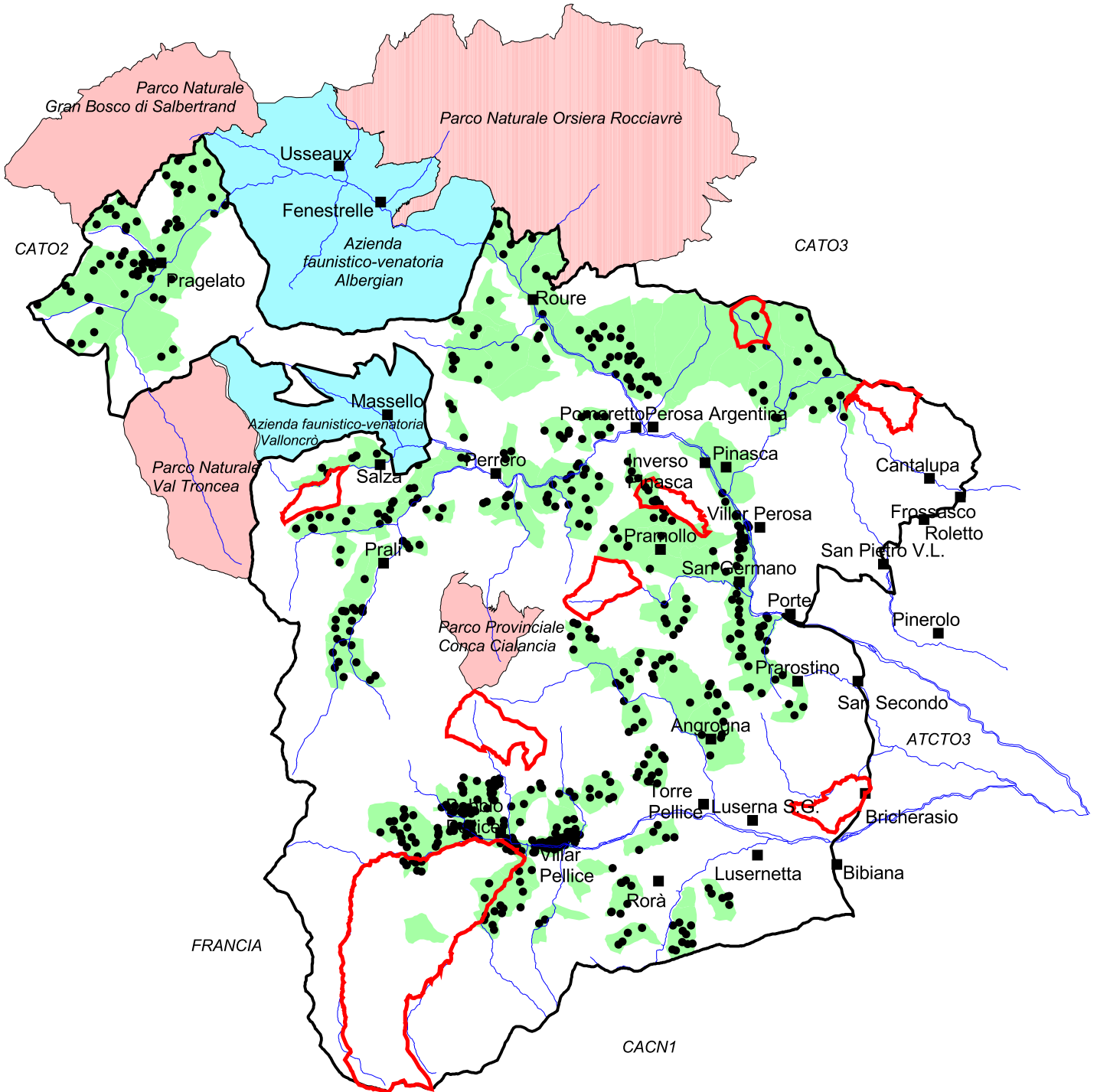

# Censimento Muflone giugno 2024 - Area di censimento e localizzazione animali osservati



# Censimento Capriolo 2024 - Area di censimento e localizzazione animali osservati



-  Istituti provinciali
-  Confini CATO1
-  Paesi principali
-  Corsi d'acqua principali
-  Parchi regionali
-  Aziende faunistico-venatorie

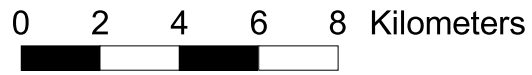

# Censimento Cervo 2024 - Area di censimento e localizzazione animali osservati

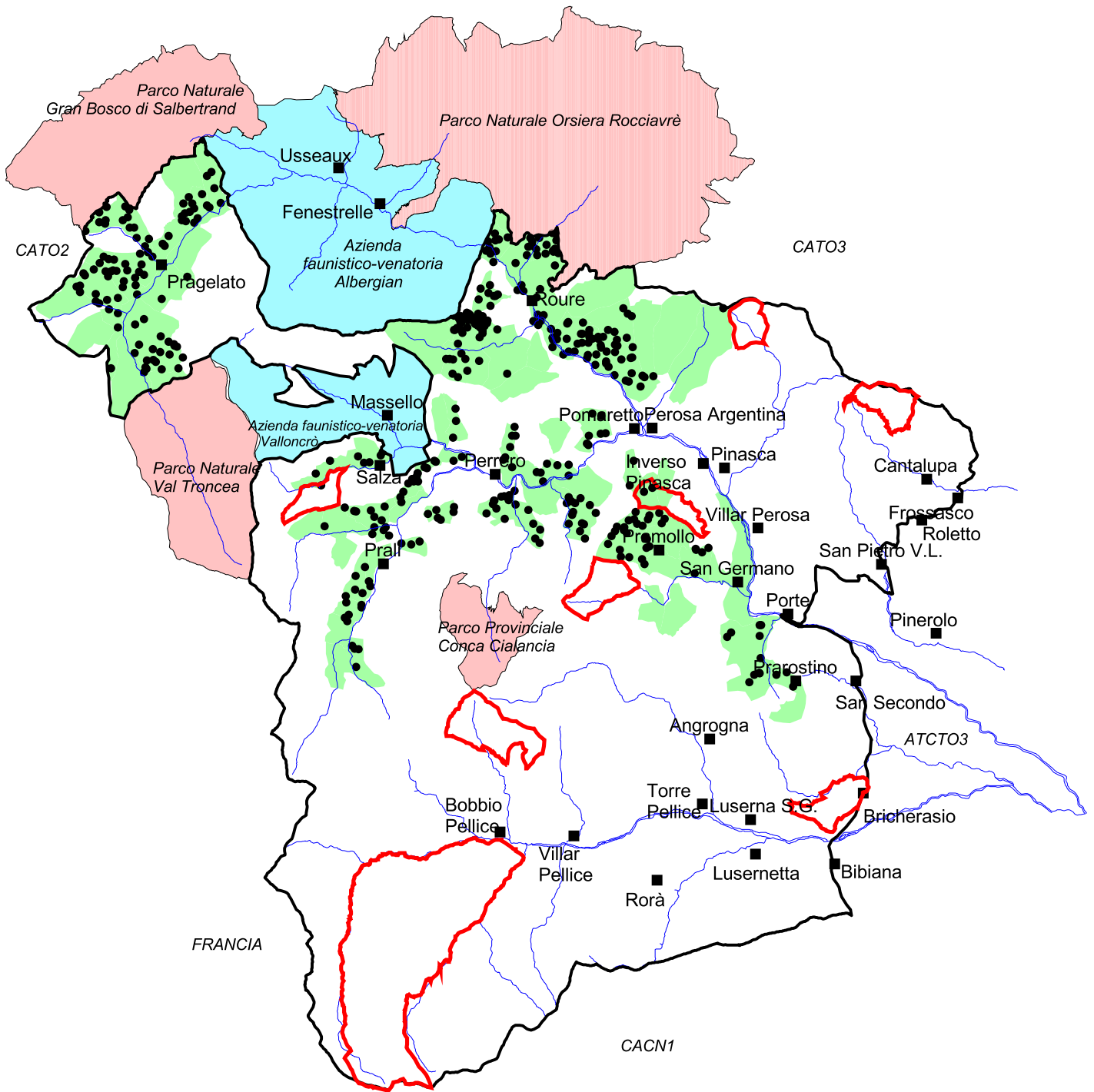

- Istituti provinciali
- Confini CATO1
- Paesi principali
- ~ Corsi d'acqua principali
- Parchi regionali
- Aziende faunistico-venatorie



# Censimento Camoscio 2024 - Area di censimento e localizzazione animali osservati

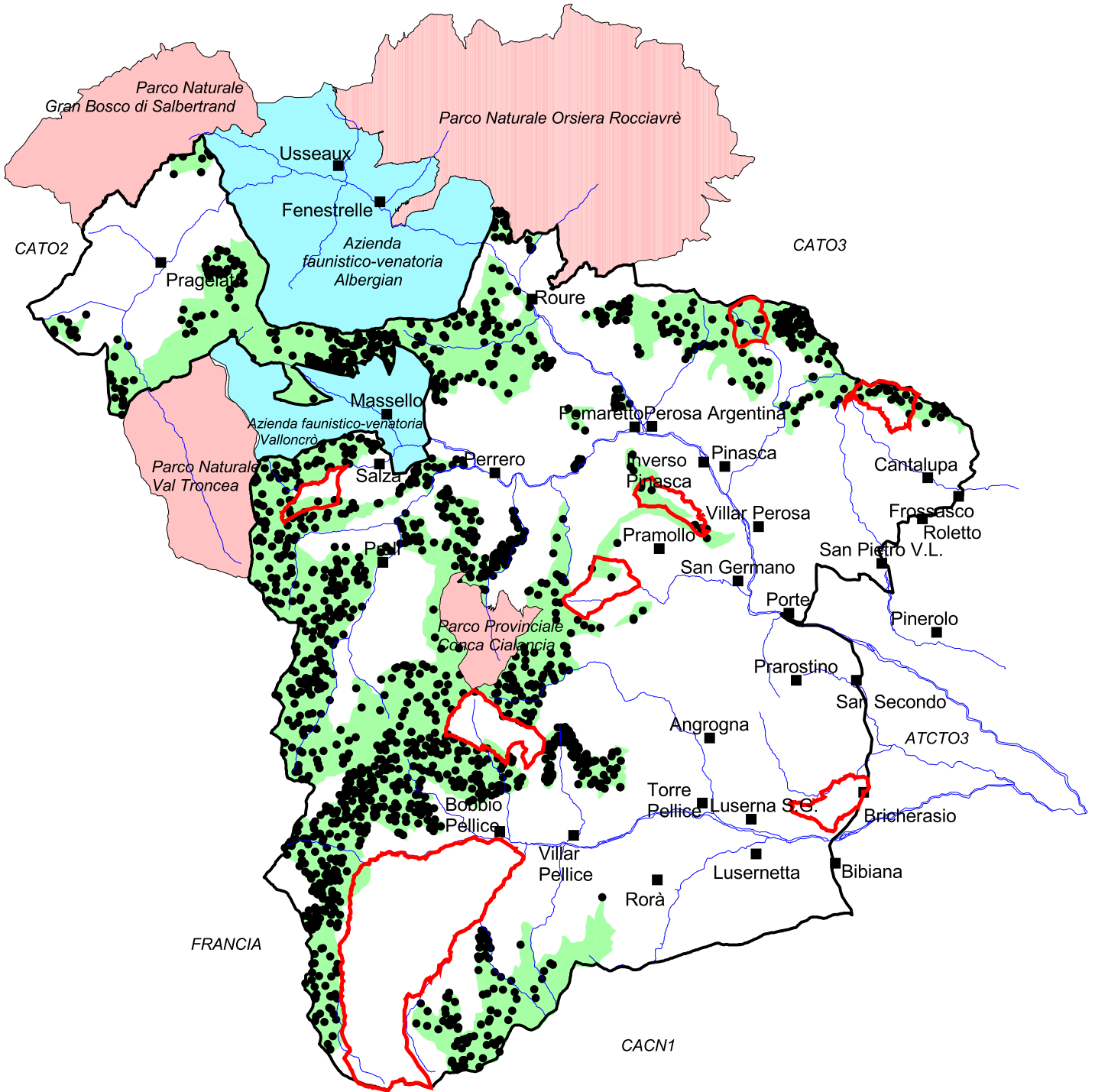

- Istituti provinciali
- Confini CATO1
- Paesi principali
- ~ Corsi d'acqua principali
- Parchi regionali
- Aziende faunistico-venatorie

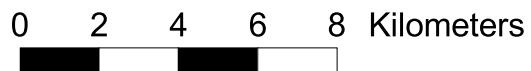

# Censimento Camoscio 2024 - Densità osservate nelle zone censite

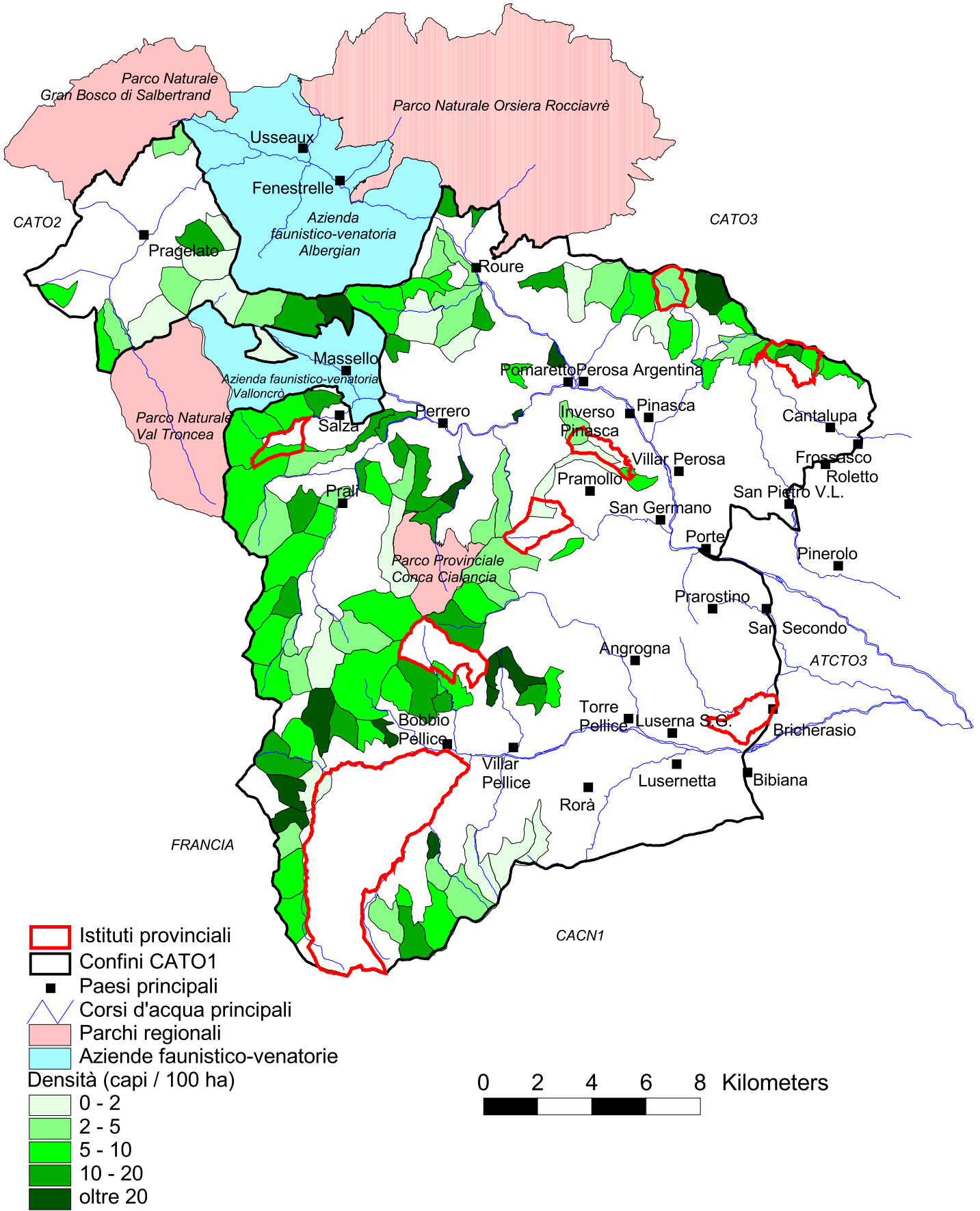

Parco Naturale  
Gran Bosco di Salbertrand

Parco Naturale Orsiera Rocciavré

Usseaux

Fenestrelle

Azienda  
faunistico-venatoria  
Albergian

CATO2

Pragelato

Roure

CATO3

Massello

Azienda faunistico-venatoria  
Valloncrò

Parco Naturale  
Val Troncea

Salza

Perrero

Pomaretto Perosa Argentina

Inverso  
Pinasca

Pinasca

Cantalupa

Frossasco

Roletto

San Pietro V.L.

Prali

Pramollo

Villar Perosa

San Germano

Porte

Pinerolo

Parco Provinciale  
Conca Cialancia

Prarostino

San Secondo

ATCTO3

Angrogna

Torre  
Pellice

Luserna S.G.

Bricherasio

Bosio  
Pellice

Villar  
Pellice

Lusernetta

Bibiana

CACN1

FRANCIA